Росконгресс
Молодежный экономический форум
в рамках XXII Петербургского международного экономического Форума

Международный научно-исследовательский институт проблем управления (МНИИПУ)

Институт экономических стратегий РАН

Международная стратегическая форсайт-сессия
«Экономика доверия - ключевой драйвер интеграции Большой Евразии»

ИНФОРМАЦИОННО-АНАЛИТИЧЕСКИЙ ОТЧЕТ

г. Санкт-Петербург, 26 мая 2018 года

I. ОПИСАНИЕ РЕАЛИЗАЦИИ ПРОЕКТА

«Сегодня нам нужны не торговые войны, и даже не временные перемирия, а полноценный торговый мир. Девиз нынешнего Петербургского Форума - «Создавая экономику доверия». Убежден, сама жизнь говорит, что роль доверия как фактор развития будет возрастать»».

Из выступления Президента России Владимира Путина на Петербургском международном экономическом форуме, 25.05.2018

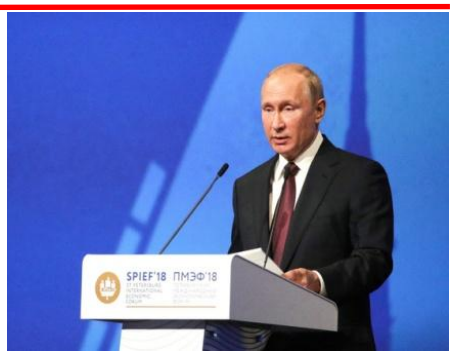

фото: kremlin.ru

1.1. Введение

Международный научно-исследовательский институт проблем управления (МНИИПУ) и Институт экономических стратегий РАН (ИНЭС) совместно с Фондом Горчакова на протяжении нескольких лет ведет международную молодежную программу, реализуемую в формате форсайт-форумов, проектных сессий, стратегических деловых игр и т.д. и направленную на вовлечение думающей креативной молодежи Европы и Азии в проекты по продвижению и воплощению идей европейской и евразийской экономической и гуманитарной интеграции. Программа строится таким образом, чтобы в качестве «мягкой силы» на системной основе влиять на формирование ценностных установок будущей научной, деловой и политической элиты стран Большой Евразии.

В частности, в апреле 2016 года в Москве был проведен Международный форум творческой молодежи «Культурная дипломатия в XXI веке: новые вызовы, новые решения» с участием молодежи из 15 стран СНГ и ЕС. В декабре 2017 года в Вене-Лаксенбурге, Австрия, с прошел Международный молодежный форсайт-форум «Будущее европейской и евразийской интеграции: Форсайт 2040» с финальной сессией на площадке ОБСЕ во время заседания Совета министров 57 стран ОБСЕ с участием молодежи из 26 стран ЕС, ЕАЭС, Средней и Юго-Восточной Азии. В мае 2018 года в Москве на площадке Фонда Горчакова была проведена проектная сессия «Проблемы Евразии: от теории к практике» с участием профессиональных экспертов и молодежи из 11 стран Европы и Азии. В настоящее время ведется подготовка к проведению II Международного молодежного форсайт-форума «Большая интеграция 3D», который запланирован на 3-8 деабря 2018 года в Италии (Милан) с финальной сессией на площадке ОБСЕ. В ходе этих форумов сложилась молодежное международное сообщество из кандидатов, участников и лауреатов множества конкурсов, мотивированное на долгосрочное взаимодействие. Это сообщество дополняет широкое молодежное сообщество в России, сформированное МНИИПУ и ИНЭС в ходе реализации системы различных конкурсов и программ с 2000 года.

Кадровый потенциал этих сообществ молодых лидеров превышает три тысячи человек.

В этом контексте замысел Международной молодежной форсайт-сессии на ПМЭФ полностью соответствовал долгосрочным задачам вовлечения перспективной научной и творческой молодежи из стран Европы и Азии в проекты по продвижению идей европейской и евразийской экономической интеграции, которые являются приоритетными для Росконгресса. Развитие этой деятельности – и в ряду областей сотрудничества, указанных в соглашении о сотрудничестве между Росконгрессом и МНИИПУ, подписанном в апреле 2018 г.. Поддержка Росконгресса и Российского центра «Роспредприниматель» и Федерального агентства по делам молодежи позволила принять полноценное участие в ПМЭФ 60 молодым участникам из 26 стран.

Участие в мероприятиях ПМЭФ, в рамках которых ведущие российские и зарубежные политики, ученые, эксперты, руководители компаний, представители масс-медиа и общественных кругов обсуждают ключевые вопросы глобальной повестки, призванной, в том числе, заложить основу для более широкой общеевропейской и общеевразийской экономической интеграции на пространстве от Атлантики до Тихого океана, обеспечила участников молодежной форсайт-сессии необходимым информационным контекстом. Некоторые из них даже сумели принять участие и в ключевой пленарной сессии Форума. В ходе форсайт-сессии была обеспечена 100%-ная вовлеченность участников в стратегическую игру, проходившую в интенсивном режиме. А главное - участие в работе ПМЭФ укрепило уже сложившееся международное молодежное сообщество и его позитивные установки в отношении России.

1.2. Описание Проекта

Цель проведения международной стратегической форсайт-сессии – мотивировать мыслящую молодежь из разных стран с активной жизненной позицией совместно осуществить креативный поиск образа экономики доверия на евразийском континенте в интересах общего согласованного и взаимовыгодного Будущего, в котором им захочется жить, работать и за построение которого они готовы взять на себя ответственность.

Главная задача форсайт-сессии — создать новый аспект платформы взаимодействия молодежи из разных стран, чтобы:

• в режиме мозгового штурма обсудить и сгенерировать идеи о том, как можно трансформировать экономическое сотрудничество стран Большой Евразии с разным уровнем развития человеческого капитала, культурными и социальными различиями, чтобы развитие было взаимовыгодным;

• выработать прорывные проектные решения, способные включить доверие как ресурс реализации совместных проектов в странах евразийского пространства на ближайшие 20–25 лет;

• определить эффективные направления и сферы, в которых именно молодежь способна успешно реализовать свой талант, компетенции и потенциал;

• смоделировать и предложить образ экономики доверия в контексте Будущего евразийской и европейской интеграции на рубеже 2040 как пространства общего процветания.

Согласно сценарию мероприятия участники были заранее распределены на группы по пяти ключевым направлениям:

1. Институты доверия в области безопасности;
2. Экономика доверия:
   - в зеленой экономике;
   - в сфере финансовых услуг;
   - в области цифровой экономики;
3. Ресурсы доверия и солидарности в гуманитарной сфере.

Количество иностранных участников сессии было лимитировано возможностями и квотами Росмолодежи и Роспредпринимателя. При благоприятном сценарии и заблаговременной подготовке всего в форсайт - сессии могли бы принять участие более 300 человек из 53 стран.

Уникальная и долговременная ценность форсайт – сессии обеспечивалась вовлечением всех участников в динамичную самоорганизующуюся стратегическую игру. Формат игры включал постановку задачи с базовым тимбилдингом, импульсные выступления приглашенных экспертов, каскад мозговых штурмов, дискуссий, консультаций, стресс-тестов, командных и персональных конкурсов, работу жюри и перекрестную самооценку команд. Технология стратегической игры дает возможность каждому участнику вносить вклад в формирование образа будущего не только как эксперту, но как его активному проектировщику. Синергетический эффект интенсивного интеллектуального творчества в сжатых временных рамках дает возможность быстрой идентификации структуризации групповых и общих интересов, распределения полномочий и ответственности, выявления лидеров по компетенциям и создания интеллект-карты профильной проблематики. Автор и модератор стратегической игры - А.И. Агеев.

1.3. Организационно-аналитическое обеспечение Форсайт-сессии

В целях успешного проведения Форсайт-сессии, ее качественного содержательного наполнения, научно-методического, информационного, организационного обеспечения были приглашены к подготовке и проведению мероприятия, помимо МНИИПУ и ИНЭС, МГИМО МИД России, НИЯУ «МИФИ», РАНХиГС и Ассамблея народов Евразии.

1.4. Организационная рабочая группа

Для практического решения задач на этапе подготовки была сформирована Организационная рабочая группа Форсайт-сессии, на которую была возложена ответственность:

- разработки контент-наполнения Форсайт-сессии,
- обеспечения участия экспертов и спикеров,
- проведения информационной кампании по привлечению потенциальных участников,
- осуществления сбора заявок на участие в Форсайт-сессии,
- проведение конкурсного отбора и взаимодействие с зарегистрированными участниками;
- координации исполнения порядка и организация проведения мероприятий Форсайт-сессии;
- создания и поддержки на русском и английском языках групп участников Форсайт-сессии в социальных сетях, размещения информации о Форсайт-сессии на сайтах партнеров и в социальных сетях;
- обеспечения всех организационных и материально-технических работ для обеспечения инфраструктуры Форсайт-сессии (проживание участников, встреча гостей, взаимодействие с организаторами ПМЭФ и Молодежного экономического форума по вопросам обеспечения и оснащения зала, интернет-поддержки, бесперебойной работы аудио, видео и звуковой аппаратуры, демонстрационной техники, фото и видеосъемки, синхронного перевода, транспорта и т.д.), соответствующей уровню международных мероприятий;
- подготовка информационно-аналитического отчета по итогам проведения Форсайт-сессии;

Состав Организационной рабочей группы Форсайт-сессии:

АЛЕКСАНДР АГЕЕВ, Председатель экспертного жюри, модератор и автор методики Форсайт-сессии и стратегической игры, генеральный директор Международного научно-исследовательского института проблем управления и Института экономических стратегий РАН;

АЛЕССИО БАВА, Университет Мачераты, Италия;

ВЛАДИМИР БОБКОВ, системный администратор Института экономических стратегий РАН, Россия;

ЕКАТЕРИНА ЕЛИСЕЕВА, советник генерального директора Международного научно-исследовательского института проблем управления;

ОЛЬГА ЕРМИЛИНА, генеральный директор Национального центра научно-технической информации, первый заместитель Генерального директора Института экономических стратегий РАН, Россия.

ИРИНА ОСОКИНА, разработчик и руководитель проекта, кандидат социологических наук, Директор Центра международных программ, делового и гуманитарного сотрудничества ИНЭС, Россия.

НИКОЛИНИ ФЕДЕРИКА, Университет социальных наук Гуидо Карли, Италия;

1.5. Финансовая, организационная и материально-техническая поддержка Форсайт-сессии:

- **Международный Научно-Исследовательский Институт Проблем Управления и Институт экономических стратегий РАН** выделили средства и сотрудников для ведения организационной работы по подготовке и проведению Форсайт-сессии, а именно: разработки и обеспечения реализации ее контента - концепции, повестки дня, программы; макетов пресс-релизов, информационных писем, приглашений, анкет участников, регламента Форсайт-сессии; приглашения высокопрофессиональных экспертов из Европы, Азии и России; информационной поддержки и сопровождения - разработки раздаточной продукции, создания в социальных сетях веб-страниц Форсайт-сессии, распространения и публикации информации, приглашения и работы с участниками и экспертами.
- **НИЯУ «МИФИ»** и **Управление магистерской подготовки МГИМО МИД России** оказало содействие и помощь в привлечении иностранных участников из ЕС и Юго-Восточной Азии.
- **Ассамблея народов Евразии** оказала содействие и помощь в привлечении иностранных участников из стран ЕАЭС и СНГ.
- **Кафедра системного анализа и информатики Экономического факультета РАНХиГС** оказала экспертную поддержку при разработке контента Форсайт-сессии.
-

1.6. Информационное и информационно-техническое обеспечение

Подготовка и распространение информации о Форуме, приглашений и анкет-заявок.

В целях привлечения молодежи для участия в Форуме на начальном этапе его организации были подготовлены на русском и английском языках краткая информация о Форуме, информационное письмо - «Приглашение к участию» и Анкета-заявка. Была произведена рассылка информационных писем и заявок-анкет, созданы интернет-страницы в соцсетях

1. Описание Форсайт-сессии

IRIAS МНИИПУ
МЕЖДУНАРОДНЫЙ НАУЧНО-ИССЛЕДОВАТЕЛЬСКИЙ ИНСТИТУТ ПРОБЛЕМ УПРАВЛЕНИЯ
117312, г. Москва, просп. 60-летия Октября , д. 9 стр. 1, офис 4
Тел.: +7 (499) 783 3202, e-mail: info@mniipu.org
ИНСТИТУТ ЭКОНОМИЧЕСКИЙ СТРАТЕГИЙ
ОТДЕЛЕНИЕ ОБЩЕСТВЕННЫХ НАУК РАН
101000, г. Москва, Сретенский бульвар, д. 6, стр. 1, офис 4
тел./факс: +7 (495) 234 4697, e-mail: ines@inesnet.ru
ИНЭС

Деловая программа Молодежного экономического форума
в рамках XXII Петербургского международного экономического форума

Международная стратегическая форсайт-сессия
«Экономика доверия - ключевой драйвер интеграции большой Евразии»
26 мая 2018 года

Институт экономических стратегий РАН, Россия, и Международный институт прикладного системного анализа, Австрия, при поддержке Фонда Горчакова провели в 2017 году Международный молодежный форум «Будущее евразийской и европейской интеграции: Форсайт–2040» с финальной сессией на площадке ОБСЕ. Мероприятие прошло с большим успехом. В ходе практически непрерывной динамичной форсайт-игры были разработаны документы (видения-2040) о перспективах интеграции на пространстве Большой Евразии в области экономики, безопасности, гуманитарного сотрудничества. Также сформировано сплоченное молодежное сообщество представителей 20 стран - от Филиппин, Индии и Южной Кореи до Италии, Германии и Финляндии.

Без преувеличения можно сказать, что Форум стал беспрецедентным событием и прорывной научной и дипломатической инициативой, так как неоспорим тот факт, что вопреки актуальным вызовам и угрозам именно молодежь и молодые поколения экспертов настроены на конструктивное взаимодействие в интересах обеспечения долгосрочного мира, безопасности и экономического развития на пространстве Большой Евразии.

В этой связи Институт экономических стратегий Российской академии наук и Международный научно-исследовательский институт проблем управления предлагают к проведению в составе Деловой программы Молодежного форума в рамках XXII Петербургского международного экономического форума **Международную стратегическую форсайт-сессию «Экономика доверия - ключевой драйвер интеграции большой Евразии».**

Тема экономики доверия не случайна: экономическое сотрудничество на территории Большой Евразии формируется под воздействием реальных потребностей в перемещении людей, денег, товаров, услуг, востребованных обществом и экономикой, и выходят далеко за рамки намерений отдельных стран. Важным фактором в формировании интеграционных экономических процессов всегда являлось доверие – доверие стран, партнеров и народов.

И сегодня как никогда на фоне актуальных вызовов и угроз взаимное доверие способно стать ключевым драйвером формирования благоприятной среды экономического сотрудничества на всем евразийском пространстве.

1

Но как выстроить доверительное взаимодействие в экономике таким образом, чтобы честность, прозрачность и искренность приносили доходы, прибыль и процветание? Как справедливо трансформировать экономическое сотрудничество стран с разным индексом развития человеческого капитала и большими культурными, религиозными и социальными различиями в интересах взаимовыгодного развития? Как включить, казалось бы, абстрактные ценности – искренность, прозрачность и доверие - в реализацию совместных проектов на всем пространстве между западным побережьем Тихого океана и восточным побережьем Атлантического в формате вполне конкретных экономических показателей? Получить ответы на поставленные вопросы постараются участники данной сессии.

Цель проведения международной стратегической форсайт-сессии – мотивировать мыслящую молодежь из разных стран с активной жизненной позицией совместно осуществить креативный поиск образа экономики доверия на евразийском континенте в интересах общего согласованного и взаимовыгодного Будущего, в котором им захочется жить, работать и за построение которого они готовы взять на себя ответственность.

Основные участники - 50 молодых людей в возрасте 20-30 лет – студенты, аспиранты, молодые исследователи, журналисты и предприниматели из 29 стран мира - России, а также Австрии, Азербайджана, Армении, Афганистана, Бельгии, Болгарии, Боснии и Герцеговины, Германии, Индии, Испании, Италии, Казахстана, Канады, Кипра, Китая, Кыргызстана, Македонии, Нидерландов, Объединенных Арабских Эмиратов, Туркменистана, Узбекистана, Украины, Финляндии, Франции, Чехии, Швейцарии, Южной Кореи, Японии, а также профессиональная команда опытных экспертов.

Формат и сценарий проведения - сессия пройдет в формате динамичной стратегической форсайт-игры, объединяющей образовательный и научный аспекты. Предполагается формирование 5 исследовательских групп, включающих участников и экспертов, работа которых будет построена по следующим ключевым направлениям:

1. Экономика доверия в области безопасности;
2. Экономика доверия:
   - в зеленой экономике и в области окружающей среды;
   - в сфере финансовых услуг;
   - в области цифровой экономики;
3. в гуманитарной сфере и защите прав и свобод человека.

Продолжительность форсайт-сессии – 3 часа 45 мин.:

Часть I, 60 мин. – интеллектуальные установки и «подпитка».

Предполагается, что на форсайт-сессию выступить с импульсными докладами будут высококомпетентные эксперты и спикеры.

Далее все участники совместно с экспертами расходятся по группам

Часть II, 60 мин. – работа по группам в режиме мозгового штурма позволит участникам:

2

- осуществить прогнозный поиск и смоделировать образ экономики доверия на Евразийском континенте, ее конкретные тренды и показатели;
- определить точки сопряжения, способные сплотить усилия стран евразийского пространства по выстраиванию экономики доверия;
- определить эффективные направления и сферы экономики доверия, в которых именно молодежь способна реализовать свои права, возможности и потенциал;
- подготовить каждой группе молодых исследователей презентационные проекты своих решений.

Часть III, 60 мин. – самостоятельная работа в группах - оформление результатов мозговых штурмов и проектных предложений в форме презентаций;

Часть IV, 45 мин.:

- представление исследовательскими группами результатов своей работы и проектных предложений.
- Подведение итогов и объявление планов на будущее.

Ожидаемые результаты. При таком подходе международная стратегическая форсайт-сессия способна породить синергетический эффект - послужить сплочению ее участников и выступить эффективным инструментом мягкой силы в формировании будущей научной, деловой и политической элиты стран Большой Евразии, способной в перспективе выстраивать успешное взаимодействие в интересах обеспечения доверия в области экономического развития, долгосрочного мира и безопасности на континенте.

Модератор секции: *Александр Агеев, генеральный директор Международного Научно-Исследовательского Института Проблем Управления и Института экономических стратегий РАН, доктор экономических наук, профессор МГУ, Россия.*

Разработчик и организатор секции: *Ирина Осокина, к.с.н., депутат Московской городской Думы II созыва, директор Центра международных программ, делового и гуманитарного сотрудничества Института Экономических Стратегий РАН.*

2. Приглашения на Форсайт-сессию

ИНЭС INSTITUTE FOR ECONOMIC STRATEGIES
RUSSIAN ACADEMY OF SCIENCES
Office 4, building 1, 6/1, Sretensky boulevard, Moscow, 101000, Russia
Tel./fax: +7 495 234 4697; E-mail: ines@inesnet.ru; www.inesnet.ru

Mr. Jordan Hristov
Member of Local Parliament –
Mandat 2014-2019
"Kiril i Metodi" 13, fl.2, ap.2,
5800 Pleven, Bulgaria

Moscow, 19 April 2018

Invitation to participate at the International Strategic Foresight Session "The Economics of Trust is the key driver of the integration of big Eurasia"

Dear Mr. Hristov,

INES is pleased to invite you to participate at the International Strategic Foresight Session "The Economics of Trust is the key driver of the integration of big Eurasia", which will take place 26 May 2018 in St. Petersburg in Expocenter in Pavilion G (2) as part of the Youth Economic Forum within the framework of SPIEF'18.

The main goal of the international strategic foresight session is to stimulate thinking among active young people from different countries in order to jointly carry out a creative research on the issue of economy of trust within the Eurasian continent, in the interest of a better common future in which they want to live, work and for which they are ready to take responsibility.

As requested by the Embassy, below are your personal date as stated in your passport:

Name: Jordan Hristov
Date of birth: 14.02.1987
Passport number: 384343851
Date of issue: 09.11.2015
Expiration date: 09.11.2021

The cost of your bus transfers and catering will be covered by you.

We are looking forward to welcoming you at the Strategic Foresight Session in May 26th.

Yours sincerely,

Irina Osokina,

director of the Center for International Programs,
business and humanitarian cooperation
Institute of Economic Strategies

3. Программа Форсайт сессии

Международная стратегическая форсайт-сессия «Экономика доверия - ключевой драйвер интеграции большой Евразии»
10:00 – 14:45 Павильон Н (23)

10:00-13:30 Форсайт-сессия

Экономика доверия: как выстроить взаимодействие в экономике, чтобы честность и прозрачность приносили прибыль и процветание?

Модератор:
Александр Агеев, Генеральный директор, Международный научно-исследовательский институт проблем управления.

Спикеры (бриф-выступления):
- **Александр Агеев**, Генеральный директор, Международный научно-исследовательский институт проблем управления.
- **Дмитрий Егорченков**, директор, Институт стратегических исследований и прогнозов, Российский университет дружбы народов.
- **Котвани Манодж Дхалумал**, президент, Индийский бизнес-альянс.
- **Светлана Смирнова**, первый заместитель Генерального секретаря, Ассамблея народов Евразии, Россия.

Спикеры-эксперты в командах:

Институты доверия в области безопасности:
- **Дмитрий Егорченков**, директор, Институт стратегических исследований и прогнозов, ФГАО УВО «Российский университет дружбы народов».

Доверие в цифровой экономике:
- **Дмитрий Стефановский**, руководитель лабораторией информационных технологий и цифрового консалтинга Академии народного хозяйства и государственной службы при Президенте Российской Федерации

Доверие в зеленой экономике:
- **Светозар Дарнев**, председатель Совета Директоров, Строительно-финансовое объединение «Основа».
- **Ирина Осокина**, Директор, Центр международных программ, делового и гуманитарного сотрудничества Института Экономических Стратегий Российской академии наук.

Доверие в сфере финансовых услуг:
- **Ян Калиш**, юрист Baker Botts L.L.P., США.
- **Сергей Сулимов**, основатель образовательного центра "Лидер", школы английского EnglishPapa, "Института фитнеса", сервиса BookYourStudy.

Доверие в гуманитарной сфере:
- **Светлана Смирнова**, первый заместитель Генерального секретаря, Ассамблея народов Евразии, Россия.
- **Ирина Дарнева**, Сопредседатель Совета по Духовной Культуре Ассамблеи народов Евразии, Россия, президент, Индийский бизнес-альянс.

13:30-14:45

Конкурс молодежных проектов в области экономики доверия:
- в сфере безопасности бизнеса; зеленой экономики и окружающей среды; в сфере финансовых услуг; в цифровой экономике; в области доверия и солидарности в гуманитарной сфере;
- представление проектных предложений; определение лучших проектов.

4. Сценарий проведения Форсайт сессии

Международная стратегическая форсайт-сессия «Экономика доверия – ключевой драйвер интеграции Большой Евразии»
10:00 – 14:45 Павильон Н, Конференц-зал Н23

СЦЕНАРИЙ ПРОВЕДЕНИЯ*

09:30-10:00	**Регистрация участников**
10:00-11:30 Форсайт-сессия	**Экономика доверия: как выстроить взаимодействие в экономике, чтобы честность и прозрачность приносили прибыль и процветание?**
10:00-10:20	**Открытие, приветствие участников.**
	Краткие содержательные приветствия (по 5 мин): – **Александр Агеев**, Генеральный директор, Международный научно-исследовательский институт проблем управления. – **Дмитрий Егорченков**, директор, Институт стратегических исследований и прогнозов, Российский университет дружбы народов. – **Котвани Манодж Дхалумал**, президент, Индийский бизнес-альянс. – **Светлана Смирнова**, первый заместитель Генерального секретаря, Ассамблея народов Евразии, Россия.
10:20-10:40	**Все участники и эксперты расходятся по своим командам.**
	Представление правил форсайт-игры, сценария ее проведения.
10:40-11:00	**Знакомство, teambuilding, погружение в тему работы команды.**
11:00-11:30	**Мозговой форсайт-штурм в командах с участием экспертов** по поиску ключевых драйверов экономики доверия и проектных идей по каждому направлению, способных служить интеграции Большой Евразии.
11:30-13:30	**Самостоятельная работа команд над проектными идеями и презентациями.**
13:30-14:45	**Конкурс молодежных проектов в области экономики доверия:** • в сфере безопасности бизнеса; • зеленой экономики и окружающей среды; • в сфере финансовых услуг; • в цифровой экономике; • в области доверия и солидарности в гуманитарной сфере. – представление проектных предложений; – Определение лучших проектов и игроков по серии номинаций. – Объявление победителей, вручение сертификатов.

**Работа без перерывов. В случае необходимости участники покидают свою команду по 1-2 человека, не нарушая в целом ход Форсайт-сессии и работы своей команды по разработке проектов и подготовке презентаций.*

5. Анкета-Заявка для конкурсного отбора участников

Деловая программа Молодежного экономического форума

Стратегическая форсайт-сессия «Экономика доверия-ключевой драйвер интеграции большой Евразии»

26 мая 2018 года

Application form for participation

Surname: Nicolini

Name: Federica

Street, House number: Via Fratelli Cairoli, 6 / Prospekt Vernadskogo, 76

Postal code, City: 13900, Biella / 119571 Moskva

Country: Italy / Russia

Telephone: +7 916 2918317 E-Mail: nicolini.federica96@gmail.com

Year and place of birth: 1996, Biella, Italy

Sex: M ☐ F ☒

Passport data (number, expiration date):

YA8034141, 11/04/2026

Field of education: International Relations

Do you study? Yes ☒ No ☐

If yes, where? Double Degree between MGIMO University in Moscow and LUISS University in Rome

Do you work? Yes ☒ No ☐

If yes, where?

Intern at the Institute for Economic Strategies in Moscow

Do you have a good knowledge of Russian language? Yes ☐ No ☒

Do you have working experience in youth projects in your region? Yes ☒ No ☐

If yes, where and when:

Coordinator of young forums and management of regional projects promoted by the municipality of my hometown in the framework of European projects.

Coordinators of working participants:

Alessio Bava, Federica Nicolini, Anaka Satish, Irina Osokina

E-mail: cmps@gmail.com; prof4future@gmail.com

Phone +7 (499) 5798088

Информация о Форсайт-сессии, программа и Анкеты-заявки были размещены в интернете, в социальных сетях, разосланы в университеты в регионах России и высшие учебные заведенияМосквы.

6. Создание интернет-страниц Форсайт-сессии и размещение информации в социальных сетях

На этапе подготовки были созданы интернет-страницы Форсайт-сессии

https://www.facebook.com/groups/140257920161519/?source_id=960716920760406

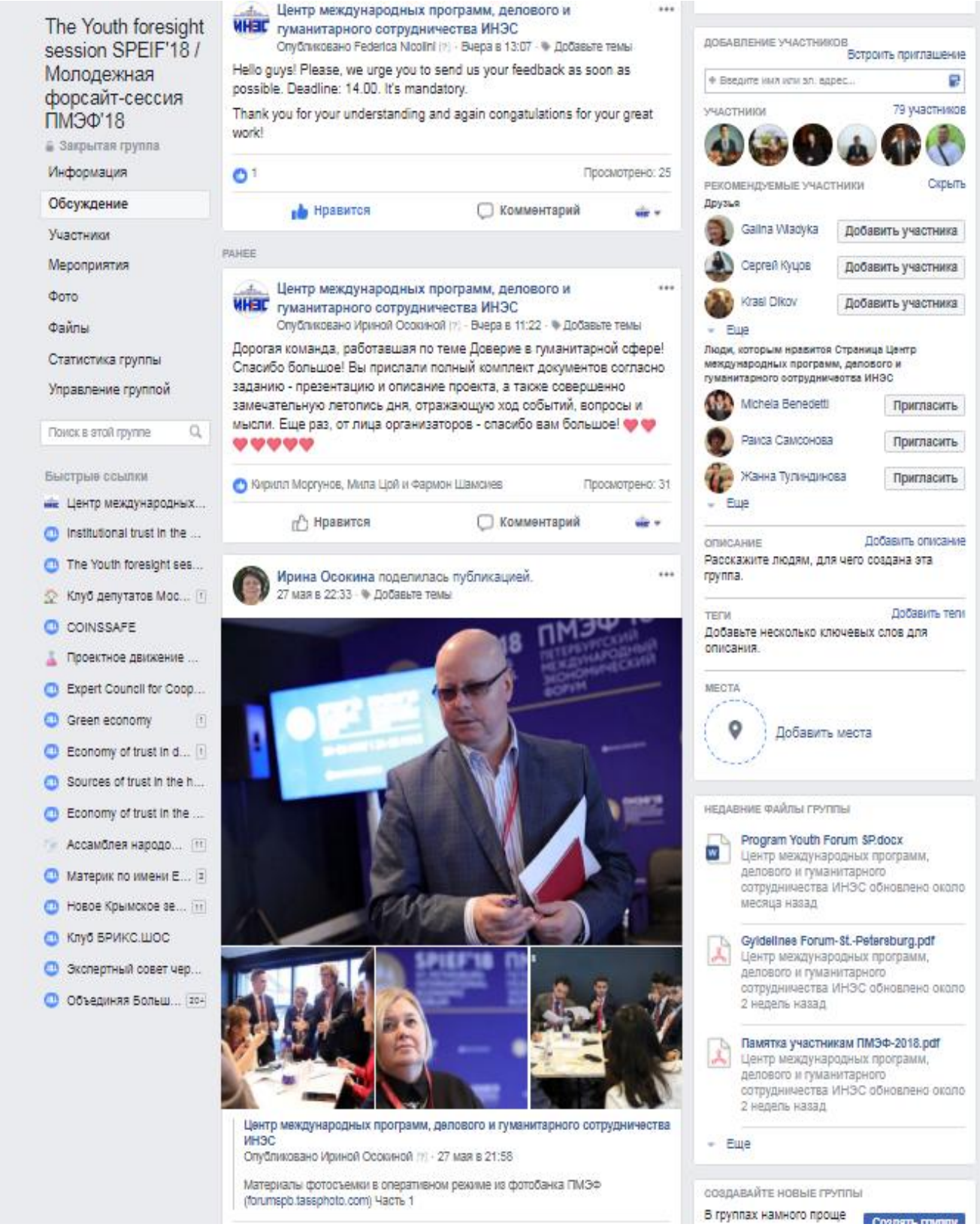

страницы групп по направлениям работы на Facebook:
https://www.facebook.com/groups/210842668917326 3/?source_id=960716920760406
https://www.facebook.com/groups/198593377532923/?source_id=960716920760406
https://www.facebook.com/groups/616086718725796/?source_id=960716920760406
https://www.facebook.com/groups/167696600585640/?source_id=960716920760406
https://www.facebook.com/groups/222743488309128/?source_id=960716920760406

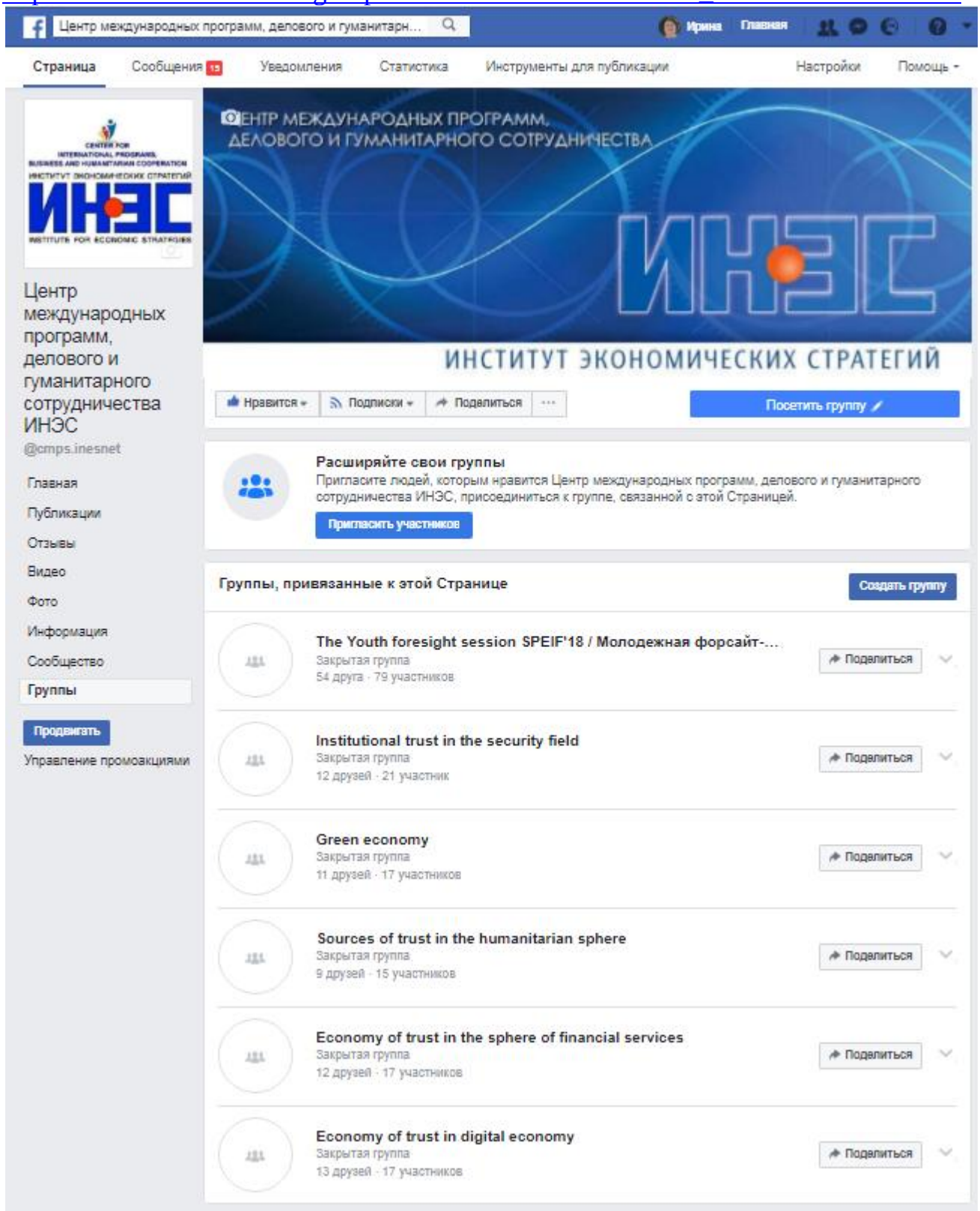

и размещена информация в группах организаторов ВКонтакте:

https://vk.com/fondmmobmenov

https://vk.com/event152337175

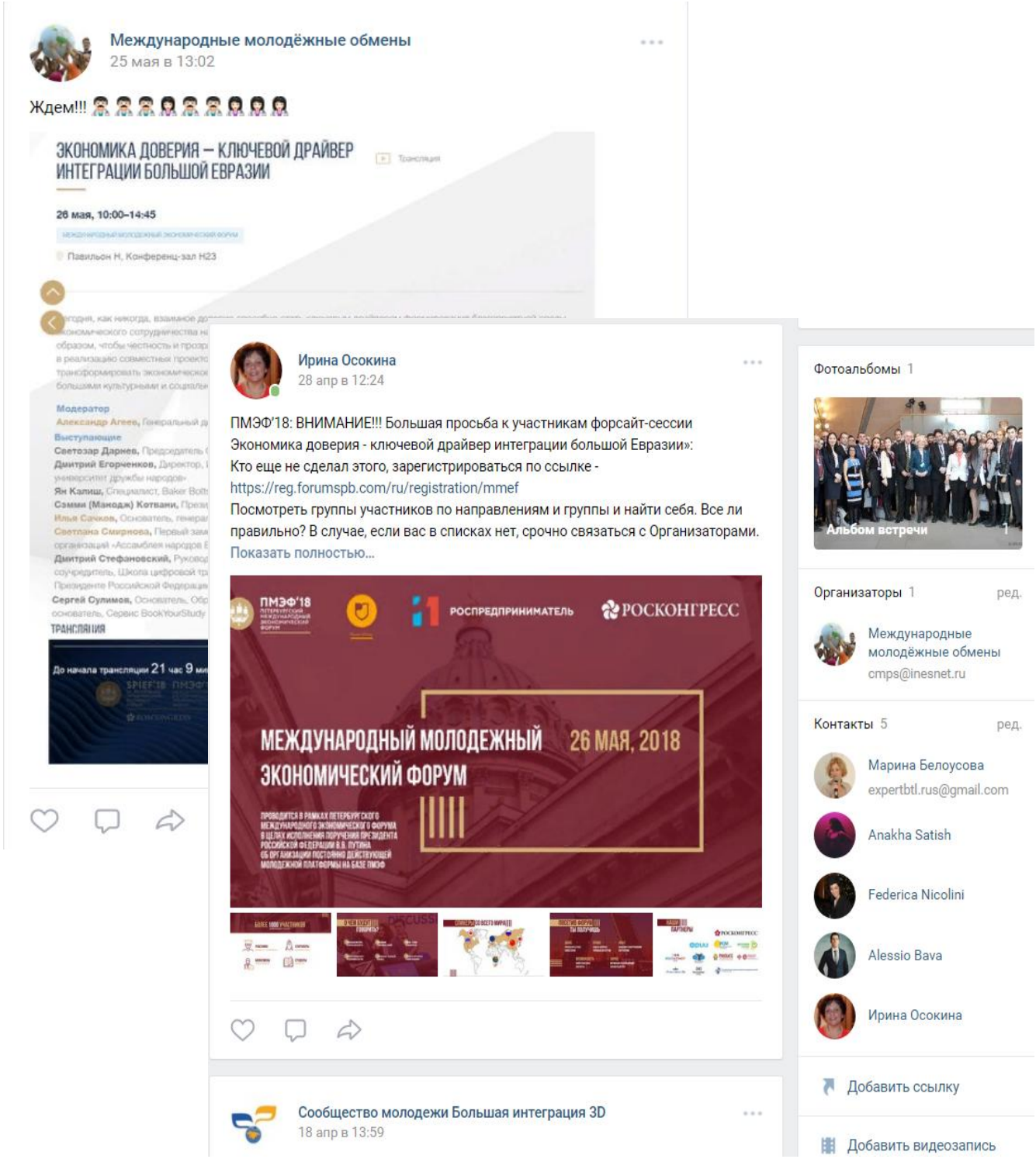

Интернет-страницы Форсайт-сессии и страницы групп по направлениям работы на Facebook – стали информационной площадкой, связавшей аудиторию мероприятия и организационную рабочую группу.

1.7. Обеспечение инфраструктуры для проведения Форсайт-сессии

1. Организация проживания

Для иностранных участников из других стран, получивших право участвовать в Петербургском экономическом форуме в период с 24 по 26 мая организаторами было организовано проживание в молодежных хостелах Санкт-Петербурга, в числе которых РОСПРЕДПРИНИМАТЕЛЬ предоставил на безвозмездной основе возможность проживания в течение трех дней для 17 участников из 17 стран в хостеле «СКУЛЬПТОР».

Хостел «Скульптор» расположен в самом центре Санкт-Петербурга. Основные достопримечательности находятся всего в пяти минутах ходьбы: церковь Спасителя на Крови, чудесный Летний сад, Михайловский замок (заселенный призраками) и множество других замечательных мест для посещения.

Ближайшие станции метро - «Гостиный двор» и «Невский проспект», которые можно добраться за две минуты пешком.

Адрес и контакты хостела: Ул. Итальянская, 12, Санкт-Петербург, 191023, Россия.

Тел: 8 (921) 904-34-88

Организаторы Форсайт-сессии со своей стороны подобрали для других участников хостел «МОЗАИКА».

«МОЗАИКА» расположена в самом центре города, в нескольких минутах ходьбы от главного железнодорожного вокзала «Москва» и всего в 5 минутах от ближайшей станции метро. Рестораны, кафе быстрого питания и многое другое находятся в нескольких минутах ходьбы. Закрытая территория, на которой она расположена, - это растущее молодежное и художественное сообщество, с клубами, кафе, художественными галереями, джем-залами и другими интересными проектами.

Адрес и контакты хостела: Лиговский пр., 50/1, Санкт-Петербург 191040, Россия.

Тел: 8 (921) 768-84-33

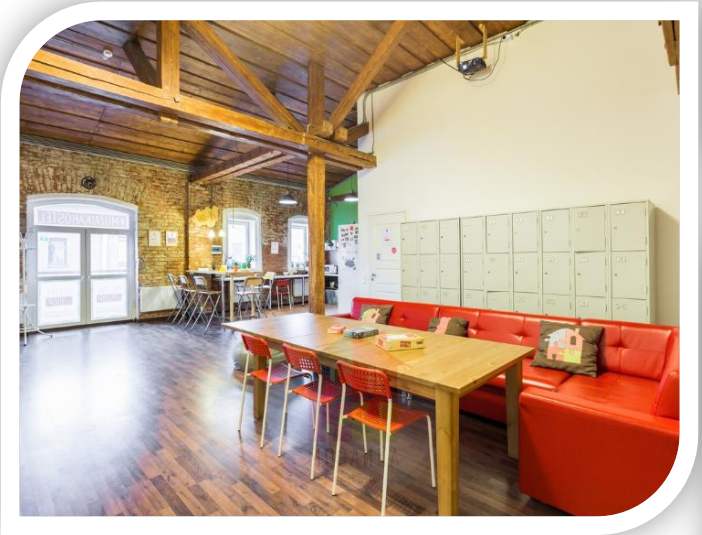

2. Обеспечение транспортного обслуживания и информации о транспорте

Международный экономический форум проводился в Конгрессцентре по адресу: Петербургское шоссе, 64/1 (Пулковские высоты). Для участников были описаны все возможности с учетом организуемого фондом «РОСКОНГРЕСС» транспорта:

• Shuttle: будет возможность использовать шатл, который доставит участников непосредственно на Форум. Услуга бесплатна. На шатл можно сесть у Московского вокзала, метро Московская. Участникам была разослана карта метро города.

5. Выбор площадки и формирование ландшафта для проведения Форсайт-сессии

Организаторами Молодежного экономического форума был подобран конференц-зал № 23 в павильоне Н, размер которого и конфигурация соответствовали задачам Форсайт-сессии. Обустройство ландшафта зала отвечало задачам мероприятия, зоны для работы были сформированы в соответствии с пожеланиями организаторов Форсайт-сессии.

Ландшафт конференц-зала № 23 павильон Н

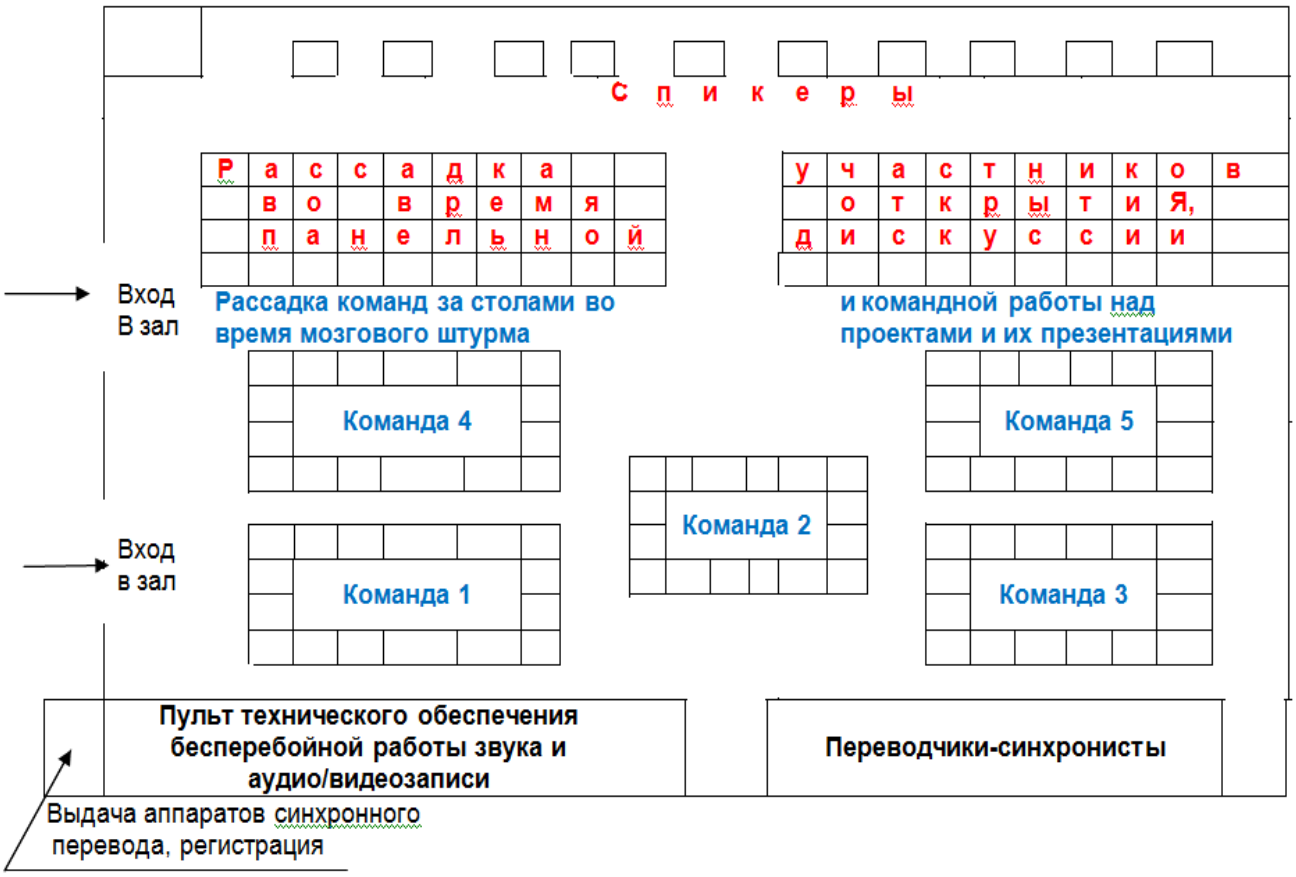

6. Обеспечение питания участников во время Форсайт-сессии

Необходимо отметить, что организаторами Международного экономического форума была разработана и предоставлена в распоряжение участников памятка, включающая справочную информацию, в том числе, и по питанию.

ДОБРО ПОЖАЛОВАТЬ НА ПЕТЕРБУРГСКИЙ МЕЖДУНАРОДНЫЙ ЭКОНОМИЧЕСКИЙ ФОРУМ!

Конгрессно-выставочный центр «Экспофорум»
г. Санкт-Петербург, Петербургское шоссе, д. 64/1

23 мая — Мероприятия в рамках ПМЭФ
24–26 мая — Основная программа ПМЭФ
08:00–20:00

Просим вас прибывать на площадку Форума за 30–40 минут до начала мероприятия. Поездка от центра города до Конгрессно-выставочного центра «Экспофорум» занимает примерно один час (в зависимости от трафика).

Онлайн-сообщество ПМЭФ
forumspbru
TheSpbForum
forumspbru
forumspbru

Официальные хештеги Форума:
#ПМЭФ #SPIEF

Мобильное приложение Форума
App Store
Google Play
Поиск по слову «spief»

Информационный центр
+7 (812) 680 0000
info@forumspb.com
forumspb.com

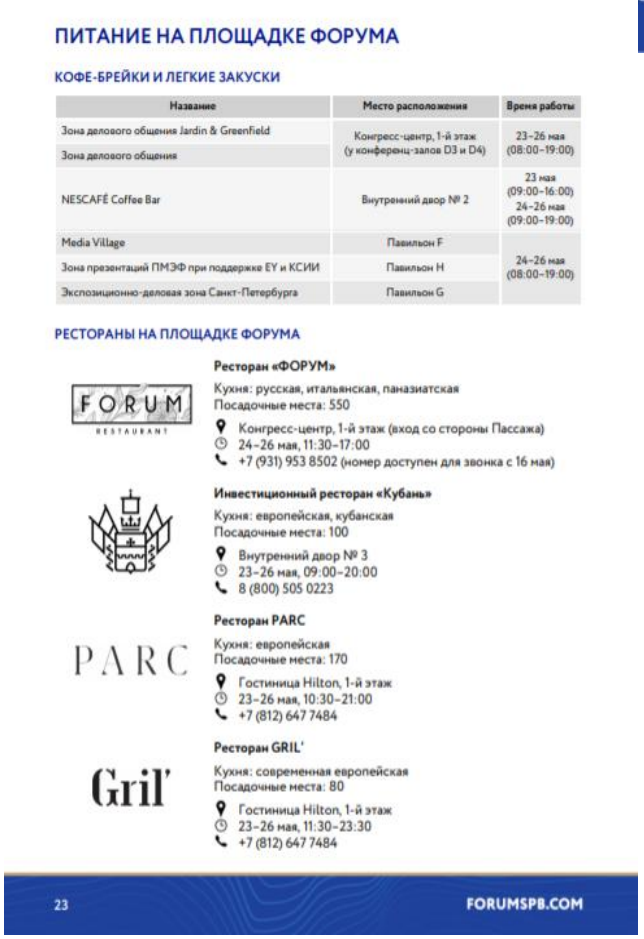

ПИТАНИЕ НА ПЛОЩАДКЕ ФОРУМА

КОФЕ-БРЕЙКИ И ЛЕГКИЕ ЗАКУСКИ

Название	Место расположения	Время работы
Зона делового общения Jardin & Greenfield	Конгресс-центр, 1-й этаж (у конференц-залов D3 и D4)	23–26 мая (08:00–19:00)
Зона делового общения		
NESCAFÉ Coffee Bar	Внутренний двор № 2	23 мая (09:00–16:00) 24–26 мая (09:00–19:00)
Media Village	Павильон F	24–26 мая (08:00–19:00)
Зона презентаций ПМЭФ при поддержке EY и КСИИ	Павильон H	
Экспозиционно-деловая зона Санкт-Петербурга	Павильон G	

РЕСТОРАНЫ НА ПЛОЩАДКЕ ФОРУМА

FORUM RESTAURANT

Ресторан «ФОРУМ»
Кухня: русская, итальянская, паназиатская
Посадочные места: 550
Конгресс-центр, 1-й этаж (вход со стороны Пассажа)
24–26 мая, 11:30–17:00
+7 (931) 953 8502 (номер доступен для звонка с 16 мая)

Инвестиционный ресторан «Кубань»
Кухня: европейская, кубанская
Посадочные места: 100
Внутренний двор № 3
23–26 мая, 09:00–20:00
8 (800) 505 0223

PARC

Ресторан PARC
Кухня: европейская
Посадочные места: 170
Гостиница Hilton, 1-й этаж
23–26 мая, 10:30–21:00
+7 (812) 647 7484

Gril'

Ресторан GRIL'
Кухня: современная европейская
Посадочные места: 80
Гостиница Hilton, 1-й этаж
23–26 мая, 11:30–23:30
+7 (812) 647 7484

23 FORUMSPB.COM

1.8. Организационно-методическое обеспечение содержательного наполнения Форсайт-сессии

1.Приглашение докладчиков и экспертов

В целях обеспечения содержательного наполнения Программы в качестве спикеров и экспертов на Форсайт-сессию были приглашены:

АЛЕКСАНДР АГЕЕВ, генеральный директор Международного научно-исследовательского института проблем управления и Института экономических стратегий РАН, доктор экономических наук, профессор.

СВЕТОЗАР ДАРНЕВ, председатель Совета Директоров, Строительно-финансовое объединение «Основа», Россия.

ИРИНА ДАРНЕВА, Сопредседатель Совета по Духовной Культуре Ассамблеи народов Евразии, Россия;

ИГОРЬ ЗАДОРИН, организатор и руководитель Исследовательской группы «ЦИРКОН»; Россия;

ДМИТРИЙ ЕГОРЧЕНКОВ, директор Института стратегических исследований и прогнозов РУДН. Россия;

ЯН КАЛИШ, юрист Baker Botts L.L.P., США;

ДАЛБИР СИНГХ, Сопредседатель Генерального совета Ассамблеи народов Евразии, Национальный Секретарь Индийского Национального Конгресса, Президент Фонда Политики и Управления, Индия;

КОТВАНИ МАНОДЖ ДХАЛУМАЛ, президент, Индийский бизнес-альянс;

ИРИНА ОСОКИНА, Директор Центра международных программ, делового и гуманитарного сотрудничества Института экономических стратегий РАН, Россия;

СВЕТЛАНА СМИРНОВА, первый заместитель Генерального секретаря, Ассамблея народов Евразии, Россия;

СТЕФАНОВСКИЙ Дмитрий Владимирович, кандидат технических наук, доцент кафедры системного анализа и информатики РАНХиГС (Россия);

СЕРГЕЙ СУЛИМОВ - Основатель образовательного центра "Лидер", школы английского EnglishPapa, "Института фитнеса", сервиса BookYourStudy, Беларусь.

*2. Рекомендации для работы экспертов**

В помощь экспертам Форсайт-сессии в рамках подготовки Форсайт-сессии были разработаны оценочные параметры результативности работы, как команд, так и индивидуальной работы каждого из участников определяющие результативность по следующим критериям (по шкале от 1 до 10 баллов по каждому показателю):

1) *Актуальность* – соответствие целям, задачам Форсайт-сессии, направленность на решение проблем и вызовов на пути евразийской и европейской интеграции и

конструирование гармоничного Будущего на евразийском континенте на ближайшие 25 лет;

2) *Креативность* – разработка уникальных идей, наличие технологических, социальных, гуманитарных или экономических инноваций в области международного молодежного сотрудничества стран старой Европы и евразийского континента в контексте вовлечения потенциала молодежи во внешнеполитический процесс;

3) *Эффективность* – потенциальная возможность достижения измеримых результатов (получение патента, инвестиций, грантов или субсидий, победы на конкурсах, социальных, экономических и политических эффектов) в соответствии с затраченными ресурсами на развитие проекта;

4) *Профессиональность* – наличие опыта работы или реализация и участие в аналогичных проектах в сфере, соответствующей заявленной теме Форсайт-сессии;

5) *Адресность* – ориентация на конкретные аудитории, включая молодежную аудиторию, и вовлечение ее в решение задач проекта;

6) *Тиражируемость* – возможность распространения положительного опыта реализации проекта на другие страны, регионы или социальные среды;

7) *Масштабность* – количество молодых людей, вовлеченных в деятельность по реализации проекта;

8) *Публичность* – наличие информации о проекте в сети Интернет, презентация проекта на межрегиональных площадках, молодежных мероприятиях и конкурсах.

---

* *<u>Оценка работы каждой команды</u> необходима для определения по совокупности всех баллов в конечном итоге 3-х лучших команд, сработавших лучше всех и разработавших лучшие проекты – I, II, III места, которые станут победителями и будут награждены: Дипломами, Сертификатами.*

<u>4. Разработка организационных и поощрительных документов Форсайт-сессии</u>

В процессе подготовки Форсайт-сессии были разработаны и размещены на сайте Регламент проведения Форсайт-сессии, с тем, чтобы после конкурсного отбора, молодым людям, ставшим участниками Форсайт-сессии, уже на этапе подготовки был понятен организационный формат и график проведения мероприятия, а также дипломы и грамоты для награждения после Форсайт-сессии:

3. Методические рекомендации для участников

В силу специфики большей части участников Форсайт-сессии, не говорящих на русском языке, ее организаторами был дополнительно разработан для иностранных участников Guidelines со всей необходимой содержательной и практической информацией:

SPIEF'18 ST. PETERSBURG INTERNATIONAL ECONOMIC FORUM

ПМЭФ'18 ПЕТЕРБУРГСКИЙ МЕЖДУНАРОДНЫЙ ЭКОНОМИЧЕСКИЙ ФОРУМ

Guideline

Methodological recommendations

"THE ECONOMY OF TRUST AS THE KEY DRIVER FOR INTEGRATION IN THE GREATER EURASIA"

St. Petersburg, Russia

May 24-26

The purpose of the international strategic foresight session is to enhance the critical thinking of young people, coming from different countries and with an active lifestyle, to jointly carry out a creative research on the economy of trust in the Eurasian continent. The objective will be the framework of a common coordinated and mutually beneficial future, in which the young generations would like to live and work, taking the responsibility for its construction.

GENERAL INFORMATION

This Guideline d
events of the Int
Integration In Th
event.

HOSTS AND PAR

Organizer-initiat

GOALS AND OBJECTIVES

The forum addresses to young people, students, graduate students, young researchers, journalists and entrepreneurs, aged 20-30 years, coming from all over the world, in a dynamic strategic foresight game enquiring the topic of the economy of trust in the perspective of possible future integration in the Greater Eurasia. In this perspective, the participants will be divided into five groups, in order to better analyse specific sectors of the economy of trust, with the objective of deepen their knowledge and find possible future scenarios of integration. These areas regard the institutional trust in the security field; green economy; financial services; digital economy; and solidarity in the humanitarian sphere.

DATE AND VENUE, WORKING LANGUAGES, CONDITIONS OF ACCOMMODATION

DATES: May 24-26, 2018

VENUE: St. Petersburg, Russia

THE FORUM EVENTS ON 24-26 MAY WILL BE HELD:

THE OFFICIAL LANGUAGES OF THE FORUM: ENGLISH AND RUSSIAN

WHAT TO TAKE WITH YOU:
All participants: bring a laptop, flash drives, intellect, drive and good mood! :)

PARTICIPANTS:
The main participants of the forum young students and experts, aged 20-30, coming from more than 30 different countries from the EY, EAEU, CIS, Southeast Asia (see Appendix 5 for a complete list).

KEY DIRECTIONS FOR THE WORK OF THE FORUM

4. «Пакета участника» Форсайт-сессии

Для участников был предоставлен так называемый «Пакет участника» Форсайт-сессии», включающий:

- Программу, сертификат участника, разработанные организаторами сессии,
- Блокнот и ручка были предоставлены участникам фондом «РОСКОНГРЕСС».

1.9. Конкурсный отбор участников

К участию в Форуме на конкурсной основе были приглашены студенты, аспиранты, молодые ученые, журналисты, предприниматели, общественные деятели и государственные служащие из России, стран СНГ, ЕС и Азии – молодежь в возрасте от 20 до 30 лет с активной гражданской позицией и горячим желанием обсудить и сформулировать конкретные предложения по данной теме.

Информационные письма и Анкеты-заявки были размещены на сайтах партнеров, в интернете, в социальных сетях, разосланы в органы власти по делам молодежи, образования и высшие учебные заведения в регионах России, Москве и Санкт-Петербурге.

На этапе подготовки организаторами было принято 88 заявок от молодых людей из 34 стран Европы и Азии: Австрии, Азербайджана, Армении, Афганистана, Беларуси, Бельгии, Болгарии, Боснии-Герцеговины, Венгрии, Германии, Индии, Испании, Италии, Казахстана, Канады, Кипра, Китая, Колумбии, Кыргызстана, Македонии, Нидерландов, Объединенных Арабских Эмиратов, Таджикистана, Туркменистана, Турции, Узбекистана, Украины, Финляндии Франции, Хорватии, Чехии, Швейцарии, Южной Кореи, Японии. Это продемонстрировало большой интерес молодого поколения к ПМЭФ и затронутой теме, а также реально мощный охват большого пространства Европы и Азии.

В результате конкурсного отбора участниками форсайт-сессии в рамках Форсайт-сессии стали 60 молодых людей и 10 профессиональных экспертов из 27 стран.

1.10. В преддверии Форсайт-сессии (*формирование команд, общая информация об участниках, работа с участниками в социальных сетях)*

Формирование команд

Согласно профессиональным интересам, в соответствии с образованием и пожеланиям, отраженным в анкетах участников, все победители конкурса были разбиты на команды по пяти ключевым направлениям:

I. Институты доверия в области безопасности /
Institutional trust in the security field

1.	Alessio Bava	Student	Università degli Studi di Macerata	Italy
2.	Maria Caballero	student	Universidad Carlos III de Madrid	Spain
3.	Dominik Urak	student	Wien University of Economics and Business (WU) +	Austria

4.	Coinchelin Arnaud	Student	Ileri, Institut d'étude des Relations Internationales	France
5.	Olga Lashko	student	Russian State University for the Humanities	Ukraine
6.	Брусницын Петр	Работает	РГУТИС (бывший МГУС), МГИ им. Екатерины Дашковой	Россия
7.	Arianna Manili	student	Libera Università degli Studi Sociali LUISS, Roma + MGIMO	Italy
8.	Vacquer Nicolas	student	Université de Reims-Champagne-Ardenne	France
9.	Cristina Lipari	student	Libera Università degli Studi Sociali LUISS, Roma	Italy
10.	Ахмат Аппаков	работает	ООО «Новый Мир»	Россия
11.	Моргунов Кирилл	студент	НИУ ВШЭ Санкт-Петербург	Uzbekistan
12.	Дарья Жигульская	работает	МГУ имени М.В. Ломоносова ИСАА	Россия
13.	Federica Nicolini	student	Libera Università degli Studi Sociali LUISS, Roma	Italy

II. Доверие в зеленой экономике / Economy of trust in green economy

14.	Robbert Goeman	student	Fontys Hogeschool Eindhoven MGIMO university	The Netherlands
15.	Anna Maria Leenders	student	Princeton University + MGIMO university	Belgium
16.	Yuto Kimura	student	International Christian University, Tokyo	Japan
17.	Praveen Sankaran	student	Moscow Aviation Institute	India
18.	Kofner Jurij Christopher	graduate student	Higher School of Economics	Germany
19.	Natalia Kuznetsova	student	Brussels Diplomatic Academy	Russia
20.	Domenico Nistico'	student	Università degli Studi di Milano	Italy

21.	Logli Carlotta	student	Libera Università degli Studi Sociali LUISS, Roma	Italy
22.	Vincenzi Rachele	student	Libera Università degli Studi Sociali LUISS, Roma	Italy
23.	Умаров Мехровар	студент	Петербургский госуниверситет путей сообщения императора Александра I	Таджикистан
24.	Юлия Ондар	юрист	Молодежная Ассамблея народов России	Россия
25.	Таджибаев Акмал	студент	НИУ ВШЭ Санкт-Петербург	Uzbekistan

III. Доверие в сфере финансовых услуг /
Economy of trust in the sphere of financial services

26.	Miloš Pilić	student	University of Banja Luka MGIMO university	Bosnia and Herzegovina
27.	Lyubov Kravchenko	student	Diplomatic Academy of Russian Foreign ministry	Russia
28.	Christopher Dancilovic	student	Università Cattolica del Sacro Cuore, Milano + MGIMO university	Switzerland
29.	Дмитрий Ерохин	Студент	Университет Бонна	Россия
30.	Charakhchian Vitalii	master's degree in finance	LLP «Senior Advisors», Saint-Petersburg	Russia
31.	Мин Кёль Ким	Аспирант	Московский государственный институт междунар. отношений	Южная Корея
32.	Фармон Шамсиев	студент	Международный институт экономики и права	Узбекистан
33.	Makhabbat Bazhenova	student	Wien University	Kazakhstan
34.	Giulia D'Agnolo	Student	University of Reading	Italy
35	Азамат Собиров	Студент	Санкт-Петербургский Государственный Университет Промышленных Технологий и Дизайна	Узбекистан

36	Марина Чипчикова	работает	Инвестиционно-строительная группа «СтройИнжиниринг»	Россия
37	Бобомурод Курбанов	Студент + работает	Санкт-Петербургский Горный Университет Бритиш Американ Тобакко	Россия

IV. Доверие в цифровой экономике / Economy of trust in digital economy

38.	Adrien Le Sech	Student	Nicholls State University (New Orléans, Louisiana, USA)	France
39.	Gayeon Lee	student	Academy of Russian Foreign Ministry, Moscow	South Korea
40.	Шатило Юлия	студент	НИЯУ «МИФИ»	Kyrgyzstan
41.	Ховар Музаффаров	Генеральный директор	ООО «Восток-Гарант»	Россия
42.	Mariafrancesca Elia	student	Sapienza Università di Roma	Italy
43.	Murodjon Ravshanov	student	National Research Nuclear University MEPhI	Uzbekistan
44.	Тынникова Надежда	студент	Российская таможенная академия	Россия
45.	Givargizova Lidia	PhD	RANEPA (РАНХиС)	Армения
46.	Семен Шабанин	Студент	Университет ИТМО	Россия
47.	Kolesnyk Denis	Студент	National Research Nuclear University MEPhI	Ukraine
48.	Haideng Mo	student	MGIMO University	People’s Republic of China
49.	Toscano Ksenia	student	University of Macerata	Italy
50.	Almakunova Saltanat	student	Financial University under the Government of the Russian Federation	Kyrgyzstan
51	Сергей Цой	Студент	НИУ ВШЭ Санкт-Петербург	Uzbekistan

V. Доверие в гуманитарной сфере / Sources of trust in the humanitarian sphere

52.	Kristyna Harakova	student	Queen Mary, University of London	Czech Republic
53.	Melina Andreu	student	University of Essex	Cyprus
54.	Jordan Hristov	member of the Local Parliament	Local Parliament of Pleven	Bulgaria
55.	Federica Prandin	Student	Università Cattolica del Sacro Cuore, Milano	Italy
56.	Silvan, Kristiina Annikki	PhD student	University of Helsinki	Finland
57.	Фархад Гумаров	Кандидат ист. наук	Редакция «Книга Памяти» при Кабинете Министров Республики Татарстан	Россия, Татарстан
58.	Екатерина Ковалева	Директор	Салон красоты "На Грибоедова"	Россия
59.	Людмила Цой	Студент	Санкт-Петербургский государственный институт	Узбекистан
60.	Дарья Сапрынская	Студент	МГУ имени М.В. Ломоносова ИСАА	Россия
61.	Даниил Грицай	Студент	МГУ имени М.В. Ломоносова ИСАА	Россия

II. ПРОВЕДЕНИЕ ФОРСАЙТ-СЕССИИ

26 мая началась регистрация участников и выдача аппаратов синхронного перевода.

Стратегическая форсайт – сессия была направлена на формирование экономики доверия, как ключевого драйвера интеграции Большой Евразии. Возникновение и закрепление доверия – это крайне сложные процессы, как на уровне человеческих отношений, так и на глобальном макроэкономическом уровне.

Доверие формируется достаточно длительное время. Однако участники Форсайт-сессии опровергли это устоявшееся мнение. В каждой команде (Доверие в финансовых услугах, Доверие в зеленой экономике, Доверие в гуманитарной сфере, Доверие в цифровой экономике, Доверие в информационной безопасности) было более 10 человек. Все они до мероприятия не были знакомы лично, хотя на этапе подготовки вступили в свои группы на Facebook, увидели друг друга, но это был лишь первый маленький шаг к образованию доверия между участниками.

В начале Форсайт – сессии все участники обратились друг к другу с приветственным слово. Эксперты из различных областей также обратились с приветствием, произнесли напутственные слова к предстоящей работе.

SPIEF'18
ST. PETERSBURG
INTERNATIONAL
ECONOMIC
FORUM
ПМЭФ'18
ПЕТЕРБУРГСКИЙ
МЕЖДУНАРОДНЫЙ
ЭКОНОМИЧЕСКИЙ
ФОРУМ

SPIEF'18
ST. PETERSBURG
INTERNATIONAL
ECONOMIC
FORUM
ПМЭФ'18
ПЕТЕРБУРГСКИЙ
МЕЖДУНАРОДНЫЙ
ЭКОНОМИЧЕСКИЙ
ФОРУМ
FORUMSPB.COM
STEFANOVSKY

Александр Агеев, модератор Форсайт-сессии, дал установки на сессию и игру, озвучил задачи, которые необходимо было решить совместно за ограниченное количество времени.

Второй раунд сессии был обозначен как знакомство, командообразование, выбор лидеров (капитанов) и летописцев, выбор названия команды. Кроме того, команды делегировали представителей в группу генерации хаоса (рисков). Это был очень важный этап. Со знакомства участников друг с другом началось зарождение доверия: все команды образовали свой круг и поочередно представились. По словам самих участников самым удивительным и важным в тот момент для всех было то, что за одним столом, на одной волне находились люди из абсолютно разных стран, все объединенные командным евразийским духом.

Познакомившись, обсудив, почему они выбрали ту или иную команду, участники приступили к определению их названий. Затем, вместе с экспертами определили главные цели каждой команды.

По результатам этого раунда команды сделали первые самопрезентации – представили команды, цели, название, капитанов и летописцев.

Доверие в зеленой экономике:

команда: «Captain Eurasia»;
капитан команды: Domenico Nisticò, LUISS G. Carli + МГИМО, Italy;
летописец: Rachele Vincenzi, Libera Università degli Studi Sociali LUISS, Roma, Italy.

Доверие в сфере финансовых услуг:

команда: «M.E.G.A.» (Make Eurasia even Greater and more Attractive);
Капитан команды: Махаббат Баженова, Wien University, Казахстан;
Летописец: Любовь Кравченко, Дипломатическая академия МИД России, Россия.

Доверие в гуманитарной сфере:

команда: «EATH»;
Лидер команды: Дарья Сапрынская, МГУ имени М.В. Ломоносова ИСАА, Россия;
Летописец: Мелина Андреу, University of Essex, Cyprus.

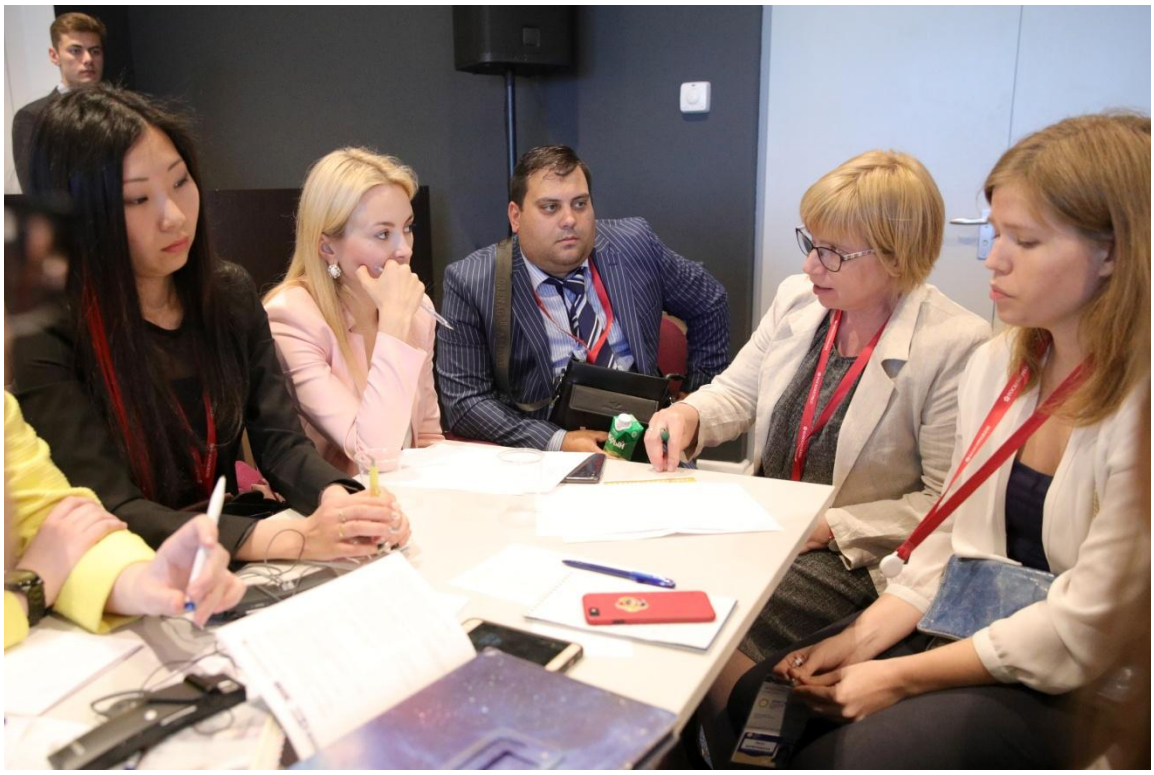

Доверие в цифровой экономике:
команда: «DidgEmp»;
капитан команды: Adrien Le Sech, Nicholls State University, New Orléans, Louisiana, USA + MGIMO, France;
летописец – Юлия Шатило, НИЯУ «МИФИ», Кыргызстан.

Институты доверия в сфере безопасности:

команда: Институты доверия в сфере безопасности;
капитан команды: Arianna Manili, Libera Università degli Studi Sociali LUISS, Roma + MGIMO, Italy.

Далее во время мозгового форсайт-штурма каждая группа провела системный анализ по своему направлению и выделила важные составляющие: текущее состояние, ключевые проблемы, риски, тренды, осуществила креативный поиск образа экономики доверия на евразийском континенте в интересах общего взаимовыгодного будущего и предложила проектные идеи.

Эксперты работали наравне с участниками, предлагая свой опыт, давая советы и рекомендации. Напряженный мозговой форсайт-штурм произвел серьезный сдвиг в работе участников не только в плане предвидения будущего, но и в понимании друг друга и стирании межкультурных различий и языковых барьеров.

Напряженная работа команд и обсуждения продолжались без перерывов на кофе-брейк. Хотя каждый мог при необходимости выйти на брейк, но практически никто не воспользовался этим правом. Безусловно, чувствовалась разница менталитетов (в каждой команде были представители минимум шести стран), разное восприятие и понимание проблем участниками из Европы, стран СНГ, России и Азии, культурные различия, языковые проблемы и т.д. Но все это не снижало накал, а наоборот, подстегивало участников устранять барьеры и стараться понимать, слушать и слышать друг друга.

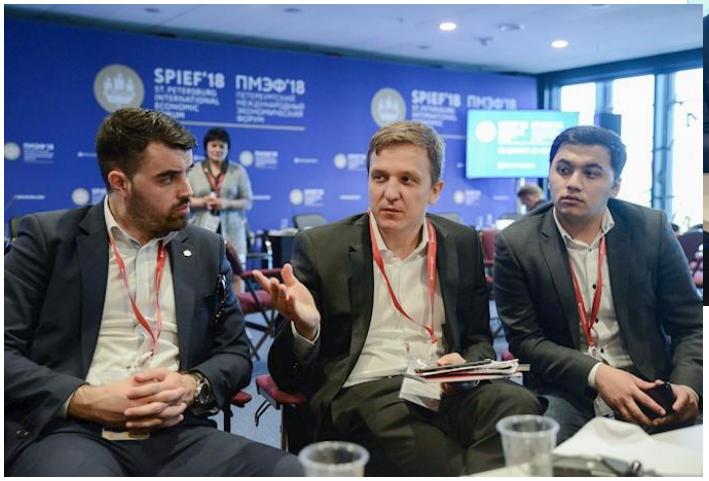

Следующий временной слот после мозгового штурма прошел в формате самостоятельной работы по доработке проектных идей и оформлению презентаций.

Далее по жребию был определен порядок презентаций.

В финале Форсайт-сессии команды представили на суд жюри свои проекты.

Команда «Captain Eurasia»

Команда начала презентацию проекта с идеи о том, что, прежде всего, необходимо изменить подход к «зеленой экономике», с тем, чтобы повысить степень самоотдачи и осознания. Для этого необходимо уделять более пристальное внимание молодым поколениям, поскольку они будут формировать образ и форму будущего. Такой фокус внимания повлечет за собой включение областей, охватывающих образование, социальные кампании, события и т. д.

Green Economy

Self-responsibility

- Focus on young generation;
- Stick and carrot approach.

Self-responsibility

- Bring about environment-friendly behaviors;
- Human-nature nexus.

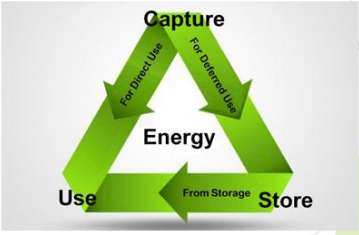

Short term goals

- Raise awareness (Education & Motivation);
- Focus on the green economy agenda in Eurasia;
- Green Economy Agenda from EURASIA Economic Commission;
- Increase investments' trust.

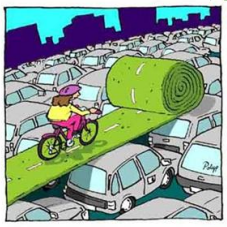

Long term goals

- Supranational body;
- Reduce, Reuse, Replace;
- Exchange technologies and recourses;
- Creation of digital common currency based on electricity.

При определении целей проекта они были разделены командой на краткосрочные и долгосрочные. Среди краткосрочных целей было выделено три:

1. Повысить осведомленность: чтобы сделать экономику более устойчивой, необходимо в первую очередь внести изменения в самих себя. Чтобы достичь такого результата, необходимы определенные шаги в образовательной сфере, а также должны быть приняты правила личного поведения.

2. Уделять основное внимание общим мерам и регулированию вопросов интеграции. Важно не только достичь цели более устойчивой экономической евразийской архитектуры, но и создать синергию между государствами и компаниями, стимулируя экономику на всем континенте и повышая благосостояние. Это приведет также к увеличению рабочих мест и повлечет за собой положительные макроэкономические эффекты. Вопросы эффективной координации процесса общего регулирования сферы зеленой экономики на континенте предлагается рассматривать в Евразийской экономической комиссии.

3. Повысить доверие инвесторов. Когда речь идет об инвестициях, один из первых вопросов, которые инвесторы спрашивают себя, будут ли страны, получающие финансовые ресурсы, использовать их надлежащим образом, и как убедиться в этом. Решением проблемы будет внедрение технологии «Blockchain». Благодаря технологии Blockchain достигается 100% транспарентность, что лежит в основе доверия. В то же время эффективность будет увеличена за счет ликвидации посредников. В результате будет сокращен ряд бесполезных расходов. Кроме того, благодаря внедрению криптовалюты Blockchain - технология может быть легко распространена на несколько других целей. Примером может служить использование Blockchain в сочетании с криптовалютой для регулирования хранения электроэнергии и передачи это от домохозяйства к другому с помощью так называемых «виртуальных кошельков». В такой ситуации и потребитель, и продавец будут удовлетворены. Другим важным результатом является увеличение доступа и доступности к энергии. Так, сегодня некоторые страны, такие, как Индия, страдают из-за отсутствия традиционной инфраструктуры транспортировки электроэнергии.

Полученные цифровые деньги могут быть использованы для выполнения других экологически чистых транзакций, таких как получение некоторых услуг, покупка некоторых продуктов или альтернативные скидки по конкретным товарам. Тот же механизм может быть применен и к другим случаям.

Что касается долгосрочных целей, то они были идентифицированы командой в виде четырех основных:

1. Создание наднационального органа: эффективный способ достижения установленного и предсказуемым набором политик и регулирования в этой области, было бы создание целевого наднациональный орган, который конкретно регулирует рассматриваемый вопрос.

2- Сокращение, повторное использование, замена: всегда связано с поведением, мы задумали «трехмерную» модель ».

Важно внедрить в сознание людей устойчивое поведение, такое как ответственное использование энергии, сокращая тем самым свои отходы, рециркуляцию, когда это возможно (предпочтение например, посредством Blockchain), а также замена части ископаемого топлива возобновляемым источники энергии (ВИЭ)

3 Обмен технологиями и ресурсами на пространстве Большой Евразии, охватывающем как развитые, так и развивающиеся страны.

Команда: M.E.G.A. (Make Eurasia even Greater and more Attractive)

1. Онлайн-платформа неправительственного рынка

Сегодня многие люди, как покупатели и продавцы товаров и услуг, участвуют в онлайн-транзакциях, которые позволяют им наслаждаться более эффективными сделками с другими партнерами. Одна из причин таких сделок заключается в том, что они используют "доверие как социальный капитал" для заключения контрактов с другими людьми без какой-либо зависимости от правительств и всех связанных с ними институтов. Хотя правительства могут гарантировать безопасность контрактов, но в то же время, существует высокая вероятность неэффективности из-за бюрократии и коррупции. Именно поэтому команда предложила более полную версию платформы online marketplace для улучшения трастовых онлайн-транзакций в глобальных сетях покупателей и продавцов. В таких рамках можно продвигать использование криптовалют в качестве основных инструментов расчетов, так как это сокращает огромные объемы времени и усилий, чтобы иметь фиатные деньги, необходимые для оплаты.

2. Онлайн арбитражный процесс

Затем возникнут вопросы о возможности онлайн-арбитража без участия государственных органов в случае возникновения юридических споров. Поэтому команда предлагает наладить процесс онлайн-арбитража с консультационными группами, состоящими из юристов, профессионализм которых доказан как надежный. Уже наблюдались несколько случаев онлайн-арбитражей, которые оказались эффективными и подотчетными для решения многих проблем онлайн-транзакций.

Команда Доверие в Гуманитарной Сфере

Поддержанию и развитию гуманитарного сотрудничества посвящены десятки инициатив по всему миру. Многие активисты, организованные группы ежедневно проводят круглые столы, акции в защиту окружающей среды, культурного наследия, однако, в их деятельности отсутствует единая консолидирующая линия.

Команда предлагает создать интернет-платформу, где каждый из участников подобных движений мог бы найти соратников в своём деле. Сеть молодежных объединений, волонтёрских движений может позволить решать как региональные проблемы, например локальные межнациональные конфликты, так и мировые, исчезновение памятников культуры.

Он-лайн площадка, где активисты могут назначать встречи, обмениваться информацией, сделает деятельность подобных инициатив более открытой и прозрачной для всего мирового сообщества. Таким образом, именно гуманитарное сотрудничество на пространстве Евразии позволит консолидировать массы, которым близки идеи евразийской идентичности, а благодаря открытости их коммуникации возникнет доверие, а вслед за ним и прочные связи в самом масштабном регионе нашей планеты.

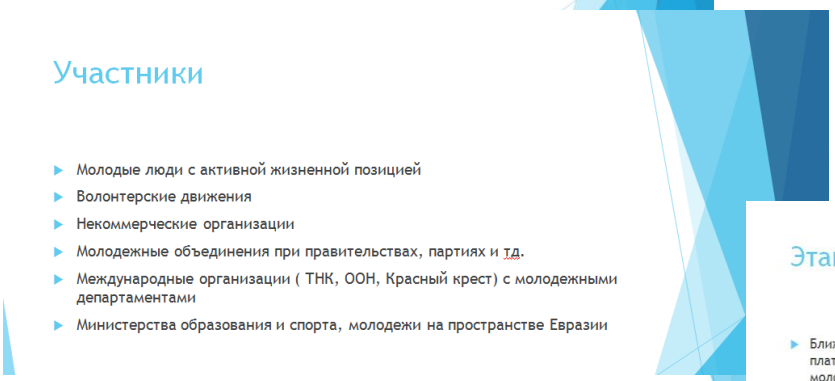

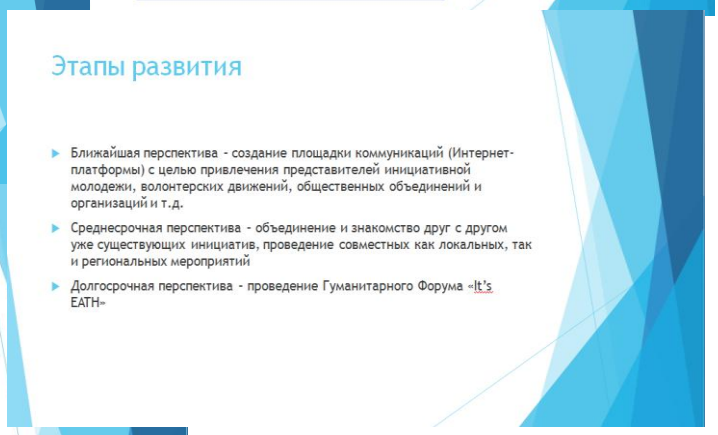

Команда «DidgEmp» - Доверие в цифровой экономике

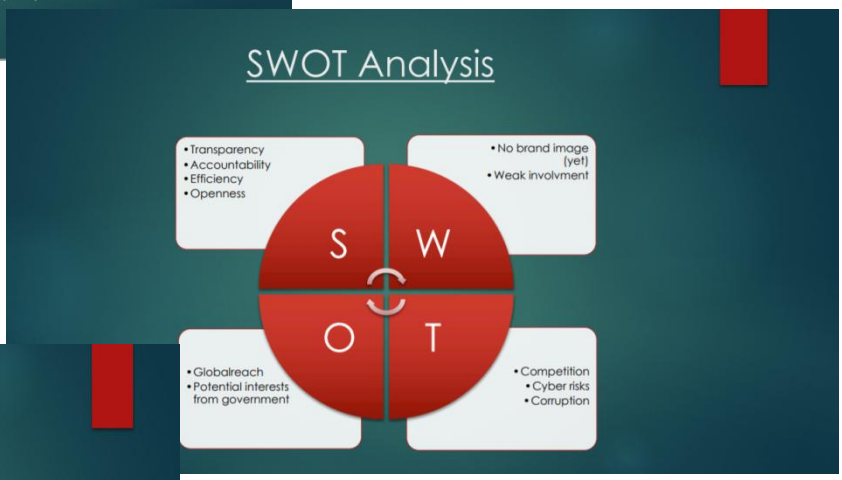

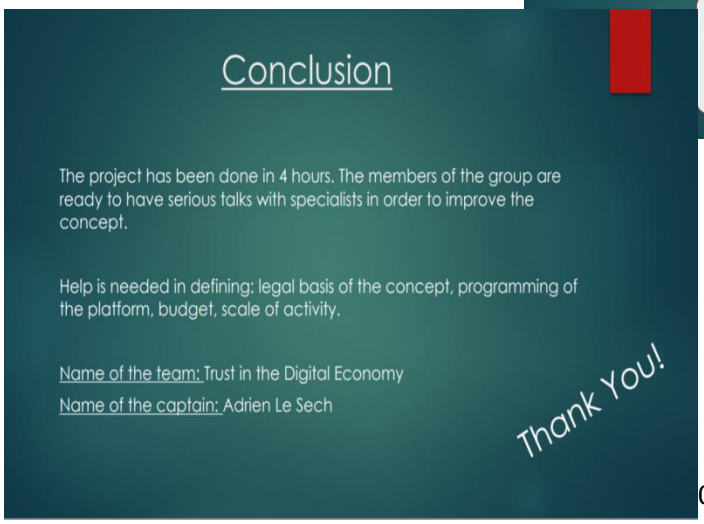

Команда предложила проект создания D-Платформы.

Выявление актуальных проблем: сегодня цифровая экономика стала основной движущей силой в мировой экономике. Благодаря новым технологиям, клиенты могут иметь более широкий выбор продуктов, сократилось время доставки, процесс покупки товаров стал проще и быстрее, чем когда-либо прежде.

Компании учитывают данные о мнении своих клиентов, для того чтобы ответить их потребностям клиентов. Однако сегодня предприятия используют эти данные для нескольких факторов (внутренние улучшения, продвижение продукта, индивидуальный маркетинг, продажа данных третьим лицам). В анализе, проведенном The Boston Consulting Group, говорится, что компании злоупотребляют данными своих клиентов, будучи слишком консервативными в некоторых областях (например, продажа данных третьим лицам) или недостаточная ясность целей сбора данных (почему данные собираются).

С точки зрения клиента, растет заблуждение, что предприятия используют их данные в недобросовестных целях. Клиенты не доверяют компаниям, не зная, что цифровая обработка не причастна к действиям компаний в этой области. Существует разрыв между действиями бизнеса и ожиданиями клиентов.

D-Платформа направлена на сокращение этого разрыва, повышение доверия и сближение клиентов и бизнеса друг с другом.

Концепция D-Платформы:

Создать сайт/приложение, где клиенты и предприятия могут взаимодействовать друг с другом, непосредственно решая вопрос отсутствия связи и доверия между двумя сторонами.

С одной стороны, бизнесу будет разрешено присоединиться к платформе только путем подписания юридически обязывающего документа – соглашения. Преимущества для компаний заключаются в построении здоровых и долгосрочных отношений с заказчиками. Платформа позволит сделать обсуждения и взаимодействие бизнеса и клиентов продуктивными, легкими и приятными для обеих сторон. Определенная работа должна быть сделана на веб-сайте / приложении относительно конструкции, инструментов связи и также правового основания принципиальной схемы.

Команда готова работать над концепцией!

Команда «Институты доверия в области безопасности»

Концепция «доверия» в области безопасности имеет принципиальное значение. Повышение доверия в одной области обычно может содействовать развитию доверия и в других областях, особенно если этот процесс начинается с такой деликатной области, как безопасность. Исходя из этой идеи, команда сосредоточилась на названии выбранной группы: институциональное доверие в области безопасности. Поэтому с этой точки зрения институциональный подход представляется неизбежным.

Команда задавала себе следующие вопросы: какие основные институты играют роль в Большой Евразии? Сотрудничают ли они друг с другом? Каковы их сильные и слабые стороны? Можно ли содействовать интеграции на институциональном уровне?

Таким образом, команда решила сосредоточиться на четырех основных системах, действующих в большой Евразии в сфере безопасности: НАТО, ОБСЕ, ОДКБ и ШОС. Команда разделила группу на четыре малые группы, чтобы ускорить работу и лучше понять методы работы, сильные и слабые стороны этих организаций и перспективы сотрудничества.

Анализ деятельности отдельных организаций позволил понять, что все они преследуют одну и ту же цель-достижение и поддержание мира и стабильности в государствах-членах. ШОС подчеркивает также необходимость укрепления взаимного доверия и развития сотрудничества в политической, экономической и торговой сферах. Вместо этого НАТО прямо ссылается на общность ценностей, разделяемых ее государствами-членами, что подразумевает общность намерений и целей.

Тем не менее, команда заметила, что эффективность этих систем является довольно спорной. НАТО страдает от проблемы свободных драйверов и неспособности государств-членов каким-либо образом изменить внешнеполитическую ориентацию самой организации. ОБСЕ не располагает никакими инструментами для обеспечения выполнения предложенных рекомендаций, что делает ее крайне неэффективной, в то время как ОДКБ, несмотря на отсутствие этой проблемы, продолжает развивать сотрудничество в крайне нестабильном регионе. Наконец, ШОС страдает от своей мощи: ее масштабность может привести к фатальному исходу, поскольку ей придется объединить слишком много различных и противоположных интересов, в частности, после принятия Индии и Пакистана, и решив сосредоточиться на экономическом и энергетическом сотрудничестве, которое перекрывает цель развития безопасности. Несмотря на это, эти четыре организации обладают огромной силой, причем некоторые из них обладают потенциалом, а некоторые - эффективным управлением и обеспечением мира.

Таким образом, анализ группы был сосредоточен на определении цели, которая должна быть поставлена на 2040 год. Наиболее логичным решением оказалось не отказываться от наднациональных рамок: национальные государства по-прежнему являются важнейшей единицей международной системы, но их роль в ближайшие годы обречена на убыль. Необходимо также отказаться от создания новой наднациональной организации, поскольку их распространение может представлять опасность и для эффективного сотрудничества. Команда предлагает расширить партнерство между существующими структурами, повысить их транспарентность и создать эффективные инструменты обеспечения выполнения их предложений, но самое главное - обеспечить взаимное доверие государств, даже на основе уступок. Подводя итог, команда считает, что необходимо прибегнуть к роли этих систем, чтобы объединить, а не разделить государства-члены.

Но как обеспечить такое расширенное сотрудничество? После короткого мозгового штурма команда приняла на себя решение обеспечить движение снизу вверх, понимая неизбежность транснационального гражданского общества. Кроме того, для эффективного институционального сотрудничества необходимо установить

общие цели, и в этой связи потребуется перераспределение средств для осуществления общих региональных проектов в области безопасности.

Поэтому возможная рекомендация, которую готова предложить группа для укрепления доверия в области институциональной безопасности, предполагает необходимость расширения взаимного сотрудничества между уже существующими организациями. Это должно происходить через движение гражданского общества, которое, в конечном счете, установит доверие между ними. В качестве заключительного этапа и обмена стратегической информацией и лучшими примерами кейсов необходимо осуществить, реализовать построенное доверие и обеспечить безопасность в большом Евразийском регионе.

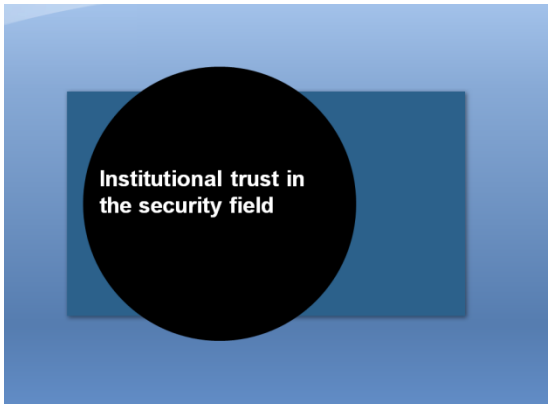

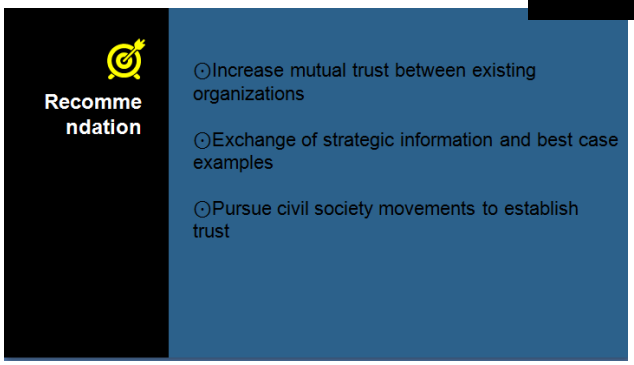

Во время Конкурса работы участников оценивало компетентное жюри.

Третье место завоевала команда «**DidgEmp**» - Доверие в цифровой экономике. Второе место заняла команда «**M.E.G.A.**» (Make Eurasia even Greater and more Attractive). Команда «**Captain Eurasia**» заняла первое место.

Конкурс проектов – это некая поощрительная процедура затраченных интеллектуальных и физических усилий участников. Но, наверное, не это было главным. Всех объединила атмосфера, идея, стремление и мощное желание получить общий результат. Всего за 5 часов молодым людям и экспертам из различных стран удалось выстроить платформу доверия, породившую фонтан позитивных эмоций и всплеск интеллектуальных волн, что продуктивно повлияло на итоговые результаты.

III. ИТОГИ И РЕЗУЛЬТАТЫ ФОРСАЙТ-СЕССИИ

3.1. Количественные и качественные результаты Проекта

Динамичный формат форсайт-сессии существенно повысил качество и содержание мероприятия, включавшей мозговой штурм, дискуссии, консультации и объединенные образовательный и научный аспекты, способствовал тому, что каждый молодой человек имел возможность участвовать в мероприятии не просто как участник проекта, а как активный созидатель формирующегося будущего.

Мощный интеллектуальный прорыв дал мозговой форсайт-штурм, предоставив участникам возможность в сжатые сроки более глубоко структурировать и четко осознавать свои групповые интересы и задачи. Благодаря синергетическому эффекту каждая команда получила возможность сконцентрироваться, выработать собственные идеи, предложения, прикладные рекомендации, определяющие новые концептуальные рамки взаимодействия, способные, по мнению молодежи, изменить сложившийся характер экономических отношений на евразийском пространстве.

Командная работа, интеллектуальные и творческие конкурсы придали особую атмосферу мероприятию. Красивым его завершением стал конкурс презентаций командных проектов, а во время подсчета голосов – творческий конкурс капитанов и команд. Результаты конкурсов оценивало компетентное Жюри.

Несомненным успехом Форсайт-сессии является создание во время его проведения уникальной междисциплинарной и многонациональной дружественной атмосферы для представителей талантливой молодежи большого евразийского пространства – от Испании, Италии, Финляндии до Китая, Южной Кореи и Индии.

Организаторы уверены, что в судьбе каждого из участников Форсайт-сессия стала ярким незабываемым событием и важным этапом в профессиональном развитии и карьерном росте. В свою очередь, сами участники своей деятельностью, мнениями и выводами формировали общее мнение о складывающейся в мире ситуации, которое впоследствии может послужить основой для выработки адекватных рекомендаций различным странам на высшем государственном уровне и создания благоприятного сценария для дальнейшего развития взаимоотношений.

Международная молодежная форсайт-сессия «Экономика доверия - ключевой драйвер интеграции большой Евразии» стала демократичной площадкой взаимодействия мыслящей и мотивированной молодежи, продемонстрировав большой интерес молодого поколения к затронутой теме и реально мощный охват большого пространства Европы и Азии и позволив:

- встретиться на площадке Форсайт-сессии 60 молодым участникам и 10 авторитетным экспертам и общественным деятелям из различных стран Европы и Азии - Армении, Беларуси, Бельгии, Болгарии, Боснии и Герцеговины, Германии, Индии, Испании, Италии, Казахстана, Кипра, Китая, Кыргызстана,

Нидерландов, России, Таджикистана, Туркменистана, Узбекистана, Украины, Финляндии, Франции, Чехии, Швейцарии, Южной Кореи, Японии;

- обсудить текущие проблемы в экономике, международной политике и социально-культурной сфере в Большой Евразии,
- исследовать возможный потенциал экономики доверия, способный усилить евразийскую и европейскую интеграцию;
- выявить сопутствующие риски;
- разработать собственные проекты, направленные на продолжение сотрудничества в различных областях в интересах евразийской и европейской интеграции;
- сформировать позитивное мнение о России среди участников из других стран;
- подружить участников форсайт-сессии и помочь в дальнейшем обрести еще большее количество единомышленников благодаря совместной работе и взаимодействию.

Форсайт-сессия прошла с успехом и стала еще одной реперной точкой прорывной российской инициативы по консолидации мыслящей мотивированной молодежи Европы и Азии, давшей мощный синергетический эффект. В течение 5 часов команды молодых участников совместно с компетентными экспертами исследовали и анализировали проблемы выбранного направления ключевой темы экономики доверия и формировали новое (с точки зрения молодежи), но тем не менее, по ряду аспектов вполне реалистичное, прогнозное видение образа Будущего интеграции и сотрудничества на Большом Евразийском пространстве и «генерили» собственные совместные проекты.

3.2. Конкретные практические результаты

Во-первых, это три существенных практических результата:

- подготовленные в ходе форсайт-сессии пять групп документов, отражающих видение и предложения молодежи по долгосрочным перспективам интеграции на пространстве Большой Евразии в контексте развития экономики доверия в сфере безопасности, гуманитарного сотрудничества, сфере финансовых услуг, зеленой и цифровой экономике;
- сплоченное стратегической игрой и творческой работой молодежное международное сообщество;
- заинтересованность партнеров в дальнейшем развитии проекта.

3.3. Отзывы и предложения молодежи – участников Форсайт-сессии

Международный экономический форум завершился, оставив в сердцах участников самые теплые чувства и надежду на новые встречи и продолжение, о чем они написали в своих отзывах:

1	**Rachele Vincenzi** Libera Università degli Studi Sociali LUISS Guido Carli Italy 	For of all, I want to Thank INES for the great opportunity. I was chosen among a number of students to participate at the International Youth Economic forum. It was a great honor to take part at this event which was very useful and interesting. The most important part of the day was the discussion with the experts who gave us an important view regarding the development of the Eurasian relation and the improvement of it. In my opinion, the exchange of opinions and information constituted the most interesting moment which was also correlated with the good results we obtained with the presentations. …I enjoyed the work and the forum, and i hope to be present in December 2018 in Milan.
2.	**Kristyna Harakova** MGIMO University Czech Republic 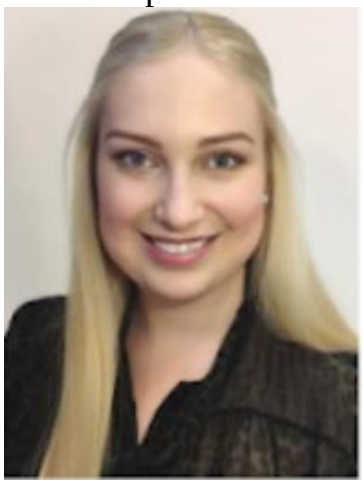	The first impression that comes to my mind is how nice participants and especially the organizing team were. It created a great atmosphere where we could brainstorm without getting stressed anything but the time constraints :). Those were brutal, as our group could have debated the matter for another six hours. Overall, a great experience!
3.	**Mariafrancesca Elia** Libera Università degli Studi Sociali LUISS Guido Carli Italy 	The initiative was very interesting and well organized (the only remark is that there was no break after some hours). The exchange of ideas was very productive and the final proposals quite bright. Good job!

4.	**Federica Nicolini** Libera Università degli Studi Sociali LUISS Guido Carli Italy 	It was a great experience, in particular for the possibility of confronting with challenging themes with young people of my age that share the same interests and concern about the future of our world. The possibility to confront also with experts in these fields increased the value of the event.
5.	**Natalia Kuznetsova** Brussels Diplomatic Academy 	Спасибо огромное за предоставленную возможность принять участие в молодежном форуме. Организация была на высоте начиная с выбора участников и заканчивая интересной тематикой и качественным контентом. Было бы замечательно, если бы было больше времени на дискуссии между группами. Пару раз начинались интересные дебаты, но из-за отсутствия свободного времени приходилось переходить к следующему вопросу. Время пролетело незаметно и легко, я приобрела много интересных знакомств и несколько друзей. Еще раз спасибо за предоставленную возможность и буду рада принять участие в Ваших следующих мероприятиях.
6.	**Domenico Nisticò** Libera Università degli Studi Sociali LUISS Guido Carli Italy 	The Saint Petersburg Youth International Economic Forum allowed me to confront myself with different perspectives, approaches, and new ideas. I had the opportunity and the privilege to conceive a project through the contribution of diverse people from different parts of the globe. As a consequence, the result reflected the multicultural nature of the team itself. Despite the different origin of the team members, we showed a shared, common and solid approach towards the matter of green economy, which needs to be addressed seriously and committedly. Green economy is not only a concept, but a deeper approach involving responsibility and proper awareness on the part of all states, therefore encompassing all spheres of life. The event, I think, is telling of the current international management structure's developments, where some problems need necessarily the

		involvement of all parties, i.e. a multilateral handling. As a consequence, by participating in this framework, I felt myself part of such international management process. Despite the short amount of time, we managed to come up with a concrete project, thus stressing the importance of working hand in glove and open to different perspectives. In the end, our project won the contest, confirming the effort and common sense put into it. I am proud of this result, and even more motivated and determined to engage in such activities that, apart from the tasks themselves, contribute to increase our "life experience baggage".
7.	**Людмила Цой** Санкт-Петербургский государственный институт психологии и социальной работы Uzbekistan 	Выражаю свою благодарность за проведение мероприятия! Мне посчастливилось принять в нем участие, и я безумно рада! Ни раз бывала на подобных форумах, но Ваш - оказался самым лучшим! Спикеры и ведущие - профессионалы своего дела! Очень дружелюбные и отзывчивые, общались с участниками как на равных. Подобное отношение встречается очень редко. Наверное, это самое яркое, что осталось от мероприятия. Также порадовала сама подача, организация форсайт-сессии - очень грамотно построена работа, не заставила скучать ни одного участника. Информация, которую преподнесли спикеры, была очень интересной и полезной. Для себя открыла много нового. А это движущая сила к самопознанию и самореализации. Спасибо Вам огромное за незабываемые впечатления! P.S. Проект был выслан капитаном команды.
8.	**Ким Мин Кёль** MGIMO University South Korea 	Прежде всего, искренно благодарю всех организаторов ИНЭС за такое замечательное мероприятие! Мне, безусловно, было интересно и полезно поработать с молодежными коллегами из различных регионов Большой Евразии. Особенно, я был рад увидеться с несколькими участниками из Азии, например из Китая, Японии, Индии, и т.д., хотя это мероприятие состоялось в Санкт-Петербурге. Было бы очень здорово, если бы вы организовали данную молодежную сессию в рамках ПМЭФ на регулярной основе. Также могли бы рассматривать и организовывать соответственную сессию в рамках Восточного

		экономического форума (ВЭФ), которая состоится 11-13 сентября во Владивостоке. Теоретически две форсайт-сессии в рамках майского ПМЭФ с европейской стороны и сентябрьского ВЭФ с азиатской стороны могут стать идеальной молодежной платформой для "Большого евразийского партнерства".
9.	**Akmal Tadjibaev** НИУ ВШЭ Санкт-Петербург Uzbekistan 	Для начала хотелось бы поблагодарить ИНЭС за предоставленную возможность в рамках, которой мне удалось принять участие в разработке проекта. Особенно, хотелось бы выразить слова благодарности Агееву Александру Ивановичу и Осокиной Ирине Львовне за великолепную организацию форсайт-сессии и поддержку, оказанную как до, так и в период проведения форума. Организация была на высшем уровне. Больше всего мне запомнилась совместная работа с моей командой. За несколько часов мы стали единой и сплоченной командой, узнали друг друга и каждый внес в нашу работу частичку себя. Несколько часов совместной работы, презентация нашего проекта экспертам, процесс работы над общей идеей и новые возможности – всё это, те яркие и незабываемые впечатления, которые мы получили благодаря ИНЭС. Незабываемый опыт, новые идеи и вдохновляющая мотивация на новые проекты – то, чем мне запомнился этот день.
10	**Praveen Sankaran** Moscow Aviation Institute India 	I first take this opportunity to thank the organizers for giving us such a wonderful opportunity. It was an amazing experience overall. To be in such place and to interact with such people is itself a blessing. Coming to our session, I was amazed at the energies the teams had in presenting their ideas in brilliant ways. The most memorable thing I carry back home is the ambience of being in such a huge forum and listening to so many wise men speaking. Note: The only lapse in this entire utopian forum was the accommodation. Im not raising any complaints against the accommodation given to us. I once again thank the organizers for giving me a once in a lifetime opportunity.

11	**Сергей Владимирович Цой** НИУ ВШЭ Санкт-Петербург Uzbekistan 	Выражаю огромную благодарность организаторам за возможность участия в данной форсайт-сессии. Огромное спасибо спикерам и модераторам сессии за уникальный опыт. Данное мероприятие помогло мне проверить свои собственные силы и знания, возможность мыслить творчески и глобально, а главное критически подходить к каждому аспекту своей работы, также неимоверные эмоции я получил от общения с иностранными коллегами и открыл для себя мир с новой стороны. Одни из самых ярких моментов, которые оставили след был показ талантов и то как ребята отстаивали свои интересы, когда им задавали вопросы. Форсайт-сессия стала для меня мотиватором в дальнейшем участии в такого рода мероприятиях.
12	**Saltanat Almakunova** Financial University under the Government of the Russian Federation Kyrgyzstan 	Огромнейшее спасибо Вам за мега-крутую организацию мероприятия. Особенно понравилась работа в группах, очень долго мы спорили и никак не могли прийти к какому-то решению, и когда осталось минут 15 все наконец-то договорились)). Удивительные ребята собрались на площадке, с каждым очень интересно было поговорить, интересные мнения, идеи. Даже жаль было расставаться, под конец мы хотели отдельно собраться и даже поменять билеты)). Было очень все интересно, познавательно и круто… Решила все равно написать свой отзыв вам, с экзаменами замоталась (и еще самое неожиданное - встретила Нассима Николаса Талеба, одного из моих любимых писателей).
13	**Шатило Юлия Евгеньевна** НИЯУ «МИФИ» Kyrgyzstan 	Бесконечное «Спасибо» и троекратное «Ура» всем организаторам этого прекрасного, а самое главное, высокоинтеллектуального и полезного мероприятия. В первый раз посчастливилось стать частью маленькой истории, а ведь мы действительно за один день сформировали доверие между странами, прокачали навыки и знания, продемонстрировали единство и сплоченность, талант и харизму, ум и улыбки, именно такие моменты запоминаются на всю жизнь! Выражаю огромную благодарность ИНЭС, Агееву А.И., Осокиной И.Л., с Вами не страшно строить будущее!

14	**Melina Andreu** MGIMO University Cyprus 	It was a great experience of interacting with people of the same "Eurasian" aim. Especially, I enjoyed working in groups and discussing a variety of ideas for the project
15	**Carlotta Logli** Libera Università degli Studi Sociali Guido Carli Italy 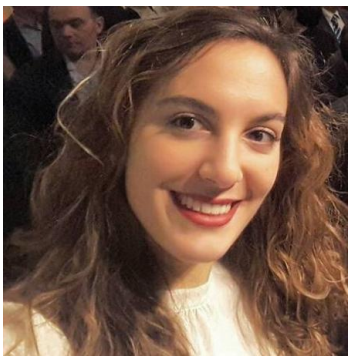	Thank you for the great experience, it has been formative and pleasant! Good organization during the meeting, but I will suggest two things: 1. It is better to receive some materials in advanced, because one hour and half is not enough to prepare a presentation (if you do not have already personal knowledge); 2. It would have been better to make a break, giving the possibility to everyone to eat Anyway, it was funny as well!
16	**Yuto Kimura** MGIMO University Japan 	The session was titled as "The Economy of Trust", but any trust for cooperation is impossible without the trust between individuals. There is a proverb saying that the journey of a thousand miles begins with a single step. I hope this program becomes the first but significant step for the future of Great Eurasia.

17	**Cristina Lipari** Libera Università degli Studi Sociali Guido Carli Italy 	Participating at the International Youth Economic Forum has been a wonderful experience, since I had the opportunity to develop my ideas working in group with other international students.
18	**Christopher Dancilovic** MGIMO University Switzerland 	The forum was a very interesting opportunity to understand the world economic climate, especially the Russian one, and a great chance to learn directly from important businessman and political figures where we are and where we are going. The trust concept and aspect, as long as the digitalization is the driving line of the economy and finance, therefore it is crucial to maintain a positive attitude and avoid protectionism and start think globally. As far as the foresight session, I think it was a great opportunity for us to understand how a team project work, and how to cooperate with people from different countries and languages. It was also a great lesson on the new concept of greater Eurasia, which I my case, is something still hard to picture and see the potential, but after the session, and the work that we and the other groups did, I fill more optimist. I believe that this kind of session should be held again in the future, perhaps involving even more participants. I would suggest, however, to provide some food and beverages in order to work longer and better.

19	**Milos Pilic** MGIMO University Bosnia Herzegovina 	First of all I would like to say that this event completely fulfilled my expectations. The whole organization of this special event was great. Starting with places located at the airport where we could easily get our accreditations. Moreover organizations of transportation from our accommodation to the place where Forum was held was something with what I was really surprised (positively of course). Furthermore, I found forum agenda very well organized. Speakers and participants were great and they really helped me to better understand meaning of term Trust Economy. I found these discussions very useful since I learned many things that I can use in practice. Speakers also provided answers on many questions I had had before this Forum started. At the end I would like to say that participating in Youth Forum was I great experience for me and I would like to thank you for giving me opportunity to be a part of this special event. I hope I will have the same opportunity in future.
20	**Ksenia Toscano** Macerata University Italy 	The Internet could be potentially considered as the greatest cultural vehicle that humanity has ever had: it is a limitless network of culture which, within a click, offers an invaluable wealth of information, knowledge and human contacts. The technological revolution has been changing not only the daily lives of people but also the economic, financial and security spheres. Thus, the foresight session has been a great opportunity to better understand how the digital society could manage this process by means of creating projects based on trust. Trust could be considered one of the main human values and, as a consequence, it could be also defined as a potential source of competitive advantage used to implement both human and economic relations. Working in a young, exiting atmosphere has been an opportunity to understand that we are the future, stimulating us to being not only awake but conscious of our responsibilities. In order to improve the foresight session, I would like to suggest to give to participants the possibility to have a break during the project formulation as they will be more active and attentive.

21	**Arnaud Coinchelin** MGIMO University France 	The Forum was very interesting for me, it was a really great experience. Very well organized, what was scheduled exactly happened. Sometimes, the room numbers changed but it was ok. The guests were very important people, so it was very positive. The different services were very effective and high-quality. It includes transport, security, communication, infrastructure, etc. The fact that food and drinks were distributed for free was really appreciated. It was almost perfect. Nevertheless, the content of the Forum was slightly disappointing, but I think there is no relation with the organization. I mean, it was a lot of politics: a lots of beautiful words and sentences but a poor content. I did not learn anything during the forum, it was a little bit superficial. Finally, for the last day of the forum, May 26, the young economic forum. It was not interesting, our work was not very stimulating. The projects that we did were not so different from what we are use to do at the university. And in just few hours we were not able to furnish a deep work, so it was like the rest of the forum, slightly superficial. I also did not understand why we were obliged to do a “talent contest”, there is no connection with international relations. Moreover, I think that at 24 years old, I’m too old for doing those kinds of ridiculous theatre. The main weak point for me was the work project on the last day. Otherwise, it was a very good experience. Thank you for the invitation, I will remember it for the rest of my life.
22	**Дмитрий Ерохин** University of Bonn Germany 	Хочу еще раз поблагодарить Вас за приглашение. Был очень рад в очередной раз принять участие в проекте ИНЭС. Форсайт-сессия в формате мозгового штурма в довольно сжатые промежутки времени позволяет мобилизовать все умственные и творческие ресурсы, учит концентрироваться на самом главном, создавать абстрактные модели. Такой формат идеально подходит к теме экономического форума в этом году - доверие. Будучи незнакомыми друг с другом, участники из разных стран с разным языком и менталитетом должны доверять друг другу, чтобы создать и представить целый макет проекта. Символично и само проведение сессии в рамках такого масштабного международного мероприятия, поддержка известными экспертами. Уверен, что я сохраню контакт со многими участниками и буду рад новым встречам!
23	Nicolas Vacquer, Université de Reims-	The SPIEF in general was very interesting and very well organized. The only negative point on the

	Champagne-Ardenne France 	general organization is that the place is too far from the center, but the shuttles were efficient. On the forecast session: a bit disappointed, our coordinator left without guiding us, we were with people not speaking English which was difficult to build something. But it was well organised.
24	**Arianna Manili** Libera Università degli Studi Sociali LUISS Guido Carli Italy 	I would like to thank you for the opportunity of being present at the Economic Forum, as it is a unique and valuable experience as a whole. As far as the Saturday session is concerned I would like to pose some remarks in the general overall organization of the project. Personally, I found the organization of the project not complete. In order to participate actively to such event, the participants should receive in advance some material which would clearly explain: a. The logistic organization of the session (timing, rules of the game, scheme of the talks, etc.) Moreover, the day should be organized in different sessions, according to the scope of the work. It is crazy to not have even the time for a break. b. The topics of the discussion: it should be provided some material in preparation of the session by the experts that the participants can read and get ready to discuss. The topics were interesting but too general. Moreover, the group on security didn't have an expert, which is absurd since it is the most broad and difficult topic. The expert was present during just the first 5 mins without even talking, and then just disappeared. I would like also to add that the enrolling process has been extremely long and complicated, but I guess it is not entirely your fault. Hope my comments will be useful for the future sessions and thank you for giving me the opportunity to confront myself to such experience.

IV. РЕКОМЕНДАЦИИ И ПРЕДЛОЖЕНИЯ ПО ИТОГАМ РЕАЛИЗАЦИИ ПРОЕКТА

1. Необходимо ознакомить с результатами Форсайт-сессии широкий круг заинтересованных лиц.

2. Представляется целесообразным проводить данное международное молодежное мероприятие на регулярной основе с расширением состава и представительства экспертов и участников на конкурсной основе. Со временем данное сообщество способно стать весьма влиятельной международной силой, лояльной к России, а также идеальной платформой для формирования будущих элит "Большого евразийского партнерства", способных играть позитивную роль в налаживании эффективного диалога по самым острым вопросам мировой повестки дня.

3. В целом сложились весьма благоприятные возможности для прорывного экспертно-коммуникационного молодежного проекта международного масштаба, быстрого наращивания широкой и активной молодежной экспертной сети в интересах мира, экономического и гуманитарного сотрудничества на пространстве Большой Евразии.

4. Представляется перспективным подключение к проекту институтов венчурного и проектного финансирования. Некоторые из разработанных участниками сессии проектов при определенной доработке вполне пригодны для развития на основе инвестиционной поддержки.

4. И безусловно, полезный эффект этого проекта проявится и в формировании антисанкционных настроений и позиций влияния.

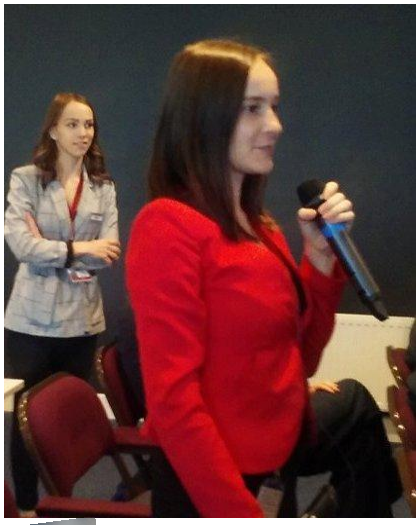

SPIEF'18
ПМЭФ'18
SPIEF'18
ST. PETERSBURG
INTERNATIONAL
ECONOMIC
FORUM
ПМЭФ'18
ПЕТЕРБУРГСКИЙ
МЕЖДУНАРОДНЫЙ
ЭКОНОМИЧЕСКИЙ
ФОРУМ
SPIEF'18
ST. PETERSBURG
INTERNATIONAL
ECONOMIC
FORUM
ПМЭФ'18

V. ИНФОРМАЦИЯ ОБ ОРГАНИЗАТОРАХ ФОРСАЙТ-СЕССИИ

5.1.Международный научно-исследовательский институт проблем управления

Международный научно-исследовательский институт проблем управления (МНИИПУ) создан в 1976 году по решению правительств Народной Республики Болгарии, Венгерской Народной Республики, Республики Куба, Германской Демократической Республики, Монгольской Народной Республики, Польской Народной Республики, Союза Советских Социалистических Республик и Чехословацкой Социалистической Республики. На сегодняшний день государствами – участниками МНИИПУ являются 5 стран: Болгария, Венгрия, Монголия, Куба и Россия.

Цель создания Института — осуществление комплексных исследований и разработок в области теории и практики управления.

Правовое положение МНИИПУ в качестве международной межправительственной организации, наделенной международной правосубъектностью, регулируется действующим межправительственным соглашением и Будапештской Конвенцией 1980 года.

Основные направления деятельности:

- научные исследования и разработки в области управления, прогнозирования, инновационной деятельности;
- поддержка инвестиционных проектов;
- международное сотрудничество;
- образовательная деятельность;
- выпуск международного журнала «Проблемы теории и практики управления»;
- издательская деятельность;
- организация и проведение коммуникационных мероприятий.

Направления исследований:

- обоснование принятия важнейших межгосударственных и национальных управленческих решений;
- научное осмысление рисков и возможностей развития интеграционных процессов стран, отраслей, корпораций;
- технологические платформы;
- бизнес-модели новой экономики;
- технологии формирования платформ доверия;
- информационные технологии в управлении.

Руководство МНИИПУ

Высшим органом руководства деятельностью МНИИПУ является Совет, который состоит из постоянных представителей, назначаемых компетентными органами стран, входящих в состав Института. Председатель Совета МНИИПУ – Е.П.Велихов. Генеральный директор – А.И.Агеев

5.2. Институт экономических стратегий РАН

Институт экономических стратегий (ИНЭС) Отделения общественных наук Российской академии наук (ИНЭС) образован 26 сентября 1990 года. За четверть века партнерами и клиентами ИНЭС стали более 10 тыс. российских и зарубежных организаций. Институт имеет 16 зарубежных представительств, а также представительства в 25 городах Российской Федерации. Под эгидой ИНЭС постоянно проходят научно-практические форумы, конференции, семинары - не менее 50 мероприятий ежегодно. Экспертное сообщество, сплоченное ИНЭС, составляют более тысячи ведущих ученых России, Германии, Китая, Великобритании, Франции, США, Индии, Швейцарии, Болгарии, Финляндии, Казахстана, Украины, Беларуси и других стран.

Основные направления деятельности ИНЭС: научные исследования и разработки в области стратегического управления, прогнозирования, региональной и отраслевой экономики, инновационной деятельности, международных отношений и мировой экономики; бизнес-консультирование; бизнес-образование (повышение квалификации, корпоративные семинары, выездные программы и т.д.); издательская деятельность; выпуск академического бизнес-журнала «Экономические стратегии» и международного журнала «Партнерство цивилизаций»; организация и проведение мероприятий (форумы, круглые столы, награждения и т.д.); программы общественного признания и рейтинги; разработка систем поддержки принятия решений; управление проектами и развитием; функционирование экспертной сети; социальные программы и благотворительность; просветительская деятельность.

С момента основания в образовательных программах ИНЭС приняли участие более 12 тыс. руководителей высшего и среднего звена государственных организаций и предприятий РФ и стран ЕАЭС. Вокруг ИНЭС сформировалось обширное молодежное сообщество.

VI. УЧАСТНИКИ МЕРОПРИЯТИЯ ПО КЛЮЧЕВЫМ НАПРАВЛЕНИЯМ

I. Институты доверия в области безопасности / Institutional trust in the security field

1.	Alessio Bava	+7 925 498 04 35 alessiobava93@gmail.com	Università degli Studi di Macerata	Italy
2.	Federica Nicolini	+7 916 291 83 17; nicolini.federica96@gmail.com	+7 916 291 83 17; nicolini.federica96@gmail.com	Italy
3.	Maria Caballero	+7 (925)9003691 maria.moreno.co@hotmail.com	Universidad Carlos III de Madrid	Spain
4.	Dominik Urak	Тел. +7 903 560 32 38 urak.d@my.mgimo.ru	Wien University of Economics and Business (WU) +	Austria
5.	Coinchelin Arnaud	+7 985 038 73 26 arnaud.coinchelin@gmail.com	Ileri, Institut d'étude des Relations Internationales	France
6.	Olga Lashko	+7 962 949 03 30 Lashko-olga97@mail.ru	Russian State University for the Humanities	Ukraine
7.	Брусницын Петр	8 901 773 64 72 E-Mail: petr.brus@yandex.ru	РГУТИС (бывший МГУС), МГИ им. Екатерины Дашковой	Россия
8.	Arianna Manili	+7 915 44 20 203 arianna.manili@gmail.com	Libera Università degli Studi Sociali LUISS, Roma + MGIMO	Italy
9.	Vacquer Nicolas	+7 985 062 75 73 n.vacquer@gmail.com	Université de Reims-Champagne-Ardenne	France
10.	Cristina Lipari	+7 905 78 16 213 lipari.c@my.mgimo.ru	Libera Università degli Studi Sociali LUISS, Roma	Italy
11.	Ахмат Аппаков	8 921 936 11 25 ahmats@mail.ru	ООО «Новый Мир»	Россия
12.	Моргунов Кирилл	+79117651023 E-Mail: 969kira969@gmail.com	НИУ ВШЭ Санкт-Петербург	Uzbeki-stan
13.	Дарья Жигульская	89854423776 E-Mail: daria.zhigulskaya@rambler.ru	МГУ имени М.В. Ломоносова ИСАА	Россия

II. Доверие в зеленой экономике / Economy of trust in green economy

14.	Robbert Goeman	+7 985 115 17 42 Robbertgoeman22@gmail.com	Fontys Hogeschool Eindhoven MGIMO university	The Netherlands

15.	Anna Maria Leenders	+7 910 414 69 34 Amrada4@mail.ru	Princeton University + MGIMO university	Belgium
16.	Yuto Kimura	+7 966 274 69 51 Kimura.y@my.mgimo.ru	International Christian University, Tokyo	Japan
17.	Praveen Sankaran	+79851209623 praveen1894@gmail.com	Moscow Aviation Institute	India
18.	Kofner Jurij Christopher	+ 7 926 342 8989 E-Mail: kofner1@yandex.ru	Higher School of Economics	Germany
19.	Natalia Kuznetsova	+4915150933522 Kuznetsovanatalia78@gmail.com	Brussels Diplomatic Academy	Russia
20.	Domenico Nistico'	+7 985 03 94 916 domeniconistic@libero.it	Università degli Studi di Milano	Italy
21.	Logli Carlotta	+7 915 475 15 34; +39 333 6246266 E-Mail: carlotta.logli@yahoo.it carlottalogli30@gmail.com	Libera Università degli Studi Sociali LUISS, Roma	Italy
22.	Vincenzi Rachele	+ 7 985 062 78 19 E-Mail: Vincenzi.rachele@gmail.com	Libera Università degli Studi Sociali LUISS, Roma	Italy
23.	Умаров Мехровар	+7-999-207-23-82 E-Mail: mark-umarov@mail.ru	Петербургский госуниверситет путей сообщения императора Александра I	Таджикистан
24.	Юлия Ондар	8 926 736 66 05 E-Mail: y.ondar@bk.ru	Молодежная Ассамблея народов России	Россия
25.	Таджибаев Акмал	+79817402367 E-Mail: akmaltad@outlook.com	НИУ ВШЭ Санкт-Петербург	Uzbekistan

III. Доверие в сфере финансовых услуг / Economy of trust in the sphere of financial services

26.	Miloš Pilić	+7 906 040 75 34 Milospilic0607@gmail.com	University of Banja Luka MGIMO university	Bosnia and Herzegovina
27.	Lyubov Kravchenko	+7 905 506 16 15 Delf-ros5@yandex.ru	Diplomatic Academy of Russian Foreign	Russia

			ministry	
28.	Christopher Dancilovic	+7 925 135 87 39 c.dancilovic@gmail.com	Università Cattolica del Sacro Cuore, Milano + MGIMO university	Switzerland
29.	Дмитрий Ерохин	+4917627089206 info@rusdeu.de	Университет Бонна	Россия
30.	Charakhchian Vitalii	7 931 230 37 01 E-Mail: vitaly.charahchyan@gmail.com	LLP «Senior Advisors», Saint-Petersburg	Russia
31.	Мин Кёль Ким	+7 967 246 43 19 Kim.m.k@my.mgimo.ru kmk0725@mail.ru	Московский государственный институт междунар. Отношений	Южная Корея
32.	Фармон Шамсиев	+7 906 241 01 07 E-Mail: vipline2011@mail.ru	Международный институт экономики и права	Узбекистан
33.	Makhabbat Bazhenova	+436766684399 bazhenova.makhabbat@gmail.com	Wien University	Kazakhstan
34.	Giulia D'Agnolo	+7 967 060 89 95 giulia.dagnolo08@gmail.com	University of Reading	Italy
35.	Азамат Собиров	+79319674550 E-Mail: azamat.sb18@gmail.com	Санкт-Петербургский Государственный Университет Промышленных Технологий и Дизайна	Узбекистан
36.	Марина Чипчикова	89219979788 E-Mail: chipchikova.mari@mail.ru	Инвестиционно-строительная группа «СтройИнжиниринг»	Россия
37.	Бобомурод Курбанов	+79627290978 E-Mail: bobomurod.kurbanov@ya.ru	Санкт-Петербургский Горный Университет Бритиш Американ Тобакко	Россия

IV. Доверие в цифровой экономике / Economy of trust in digital economy

38.	Adrien Le Sech	+7 903 520 91 46 Adrien.le.sech@gmail.com	Nicholls State University (New Orléans, Louisiana, USA)	France
39.	Gayeon Lee	+7 901 713 54 66 wowkaya@gmail.com	Academy of Russian Foreign Ministry, Moscow	South Korea
40.	Шатило Юлия	+7 968 013 4956 juliashatilo.1311@gmail.com	НИЯУ «МИФИ»	Kyrgyzstan

41.	Ховар Музаффаров	+7(931)001-91-23 khovar08@mail.ru	ООО «Восток-Гарант»	Россия
42.	Mariafrancesca Elia	+7 925 233 98 04 eliamariafrancesca@gmail.com	Sapienza Università di Roma	Italy
43.	Murodjon Ravshanov	8 963 693 3950 mravshanov@mail.ru	National Research Nuclear University MEPhI	Uzbekistan
44.	Тынникова Надежда	8 925 807 75 19 E-Mail: ntynnikova@mail.ru	Российская таможенная академия	Россия
45.	Givargizova Lidia	+7 968 490 50 25 liligivargizova@yandex.ru	RANEPA (РАНХиС)	Армения
46.	Семен Шабанин	+7 904 553 15 27 E-Mail: ctyz531@yandex.ru	Университет ИТМО	Россия
47.	Kolesnyk Denis	8 905 539 99 81 **E-Mail:** kisamehoshigaki@mail.ru	National Research Nuclear University MEPhI	Ukraine
48.	Haideng Mo	+7 968 044 55 25 E-Mail: mo.h@my.mgimo.ru	MGIMO University	People's Republic of China
49.	Toscano Ksenia	+7 925 178 64 21 E-Mail: ksenia.toscano@icloud.com	University of Macerata	Italy
50.	Almakunova Saltanat	+7 926 723 09 21 s.almakunova@gmail.com	Financial University under the Government of the Russian Federation	Kyrgyzstan
51.	Сергей Цой	+79117649554 E-Mail: serj24061998@gmail.com	НИУ ВШЭ Санкт-Петербург	Uzbekistan

V. Доверие в гуманитарной сфере / Sources of trust in the humanitarian sphere

52.	Kristyna Harakova	+7 925 233 87 66 k.harakova@gmail.com	Queen Mary, University of London	Czech Republic
53.	Melina Andreu	+7 925 407 20 13 melinaki95@mail.ru	University of Essex	Cyprus
54.	Jordan Hristov	+35 9882196731 youthbgoffice@gmail.com	Local Parliament of Pleven	Bulgaria
55.	Federica Prandin	+7 977 947 75 25 prandin.f@my.mgimo.ru	Università Cattolica del Sacro Cuore, Milano	Italy

56.	Silvan, Kristiina Annikki	+358405031456 kristiina.silvan@gmail.com	University of Helsinki	Finland
57.	Фархад Гумаров	+7 903 341 39 20 E-Mail: Farkhadgumarov@yandex.ru	Редакция «Книга Памяти» при Кабинете Министров Республики Татарстан	Россия, Татарстан
58.	Екатерина Ковалева	8 921 796 96 56 E-Mail: fioniti1@mail.ru	Салон красоты "На Грибоедова"	Россия
59.	Людмила Цой	+7 999 246 49 68 E-Mail: lats2110@gmail.com	Санкт-Петербургский государственный институт	Узбекистан
60.	Дарья Сапрынская	89164171905 E-Mail:saprinskayadv@gmail.com	МГУ имени М.В. Ломоносова ИСАА	Россия
61.	Даниил Грицай	89154297700 E-Mail: daniilgritzi@mail.ru	МГУ имени М.В. Ломоносова ИСАА	Россия

VII. ПРИЛОЖЕНИЯ: ПЕРЕЧЕНЬ *(на диске)*

1. Презентации проектов команд – 5 документов;

2. Описание проектов – 5 документов;

3. Летопись дня глазами команд – 5 документов.

ОГЛАВЛЕНИЕ

I. ОПИСАНИЕ РЕАЛИЗАЦИИ ПРОЕКТА

1.1. Введение: общая информация о проекте и предыстория.....2

1.2. Описание Проекта……...…….3

1.3. Организационно-аналитическое обеспечение Форсайт-сессии 4

1.4. Организационная рабочая группа……..…….....5

1.5. Финансовая, организационная и материально-техническая поддержка Форсайт-сессии……6

1.6. Информационное и информационно-техническое обеспечение (*рассылка информационных писем и заявок-анкет, создание фирменного стиля, сайта)* 6

1.7. Обеспечение инфраструктуры Форсайт-сессии.....14

1.8. Организационно-методическое обеспечение содержательного наполнения Форсайт-сессии *(докладчики, эксперты, разработка документов Форсайт-сессии, изготовление «пакета участника» Форсайт-сессии* 19

1.9. Конкурсный отбор участников.....23

1.10. В преддверии Форсайт-сессии (*домашнее задание, формирование команд, общая информация об участниках)*.....23

II. ПРОВЕДЕНИЕ ФОРСАЙТ-СЕССИИ.....27

III. ИТОГИ И РЕЗУЛЬТАТЫ ФОРСАЙТ-СЕССИИ……..…44

2.1. Количественные и качественные результаты Проекта…….…….44

2.2. Конкретные практические результаты…….…….....45

2.3. Отзывы и предложения молодежи – участников Форсайт-сессии…….……46

IV. РЕКОМЕНДАЦИИ И ПРЕДЛОЖЕНИЯ ПО ИТОГАМ ПРОЕКТА……57

V. ИНФОРМАЦИЯ ОБ ОРГАНИЗАТОРАХ ФОРСАЙТ-СЕССИИ……59

VI. УЧАСТНИКИ МЕРОПРИЯТИЯ.…….……61

VII. ПРИЛОЖЕНИЯ: ПЕРЕЧЕНЬ…….....66